青島大新民報

郵政登記認爲第二類新聞紙類
發行所 青島特別市山東路六號 青島大新民報社
發行人 孫天鍚
報費 每份八分 每月一元五角 郵費三角五分
廣告費 一行一次一元
各部電話 社長室 二二二四八 編輯局 二一三四〇 營業局 二一〇六〇 印刷局 二一四九〇 傳達 二三八九三
東京支社 東京都麴町區 大阪支局 天王寺區伶人町五三

日軍與治安軍協力 展開沂山包圍戰 殘餘匪共命運迫於旦夕

（魯南前線○○四日中華社電）日軍爲剿滅盤踞於魯南沂山山脈戰略地帶而蠢動之赤共軍、展開南山區掃蕩戰、由空路一體之協同作戰中、於十月廿九日已取敵匪屍體與俘虜合計突破一千名之戰果、使偽山東縱隊司令部及其第一旅之主力潰退殲滅打擊、但日軍作戰之各部隊、以十一月二日拂曉爲期、與治安軍協同向標高一千數百餘米之沂山西北山岳地帶展開新行動、對將系第一百十四師之第三百四十二旅、第六百八十四旅等約二千人及山東共軍主力山東縱隊第一旅約千五百人等、展開猛攻引地、門樓、香山、上寨等各部隊及治安軍等、由臨朐東南之郭家莊將幹大關之北南進、又由沂水方面開始行動之土屋、上田、田中、田副、澄田之徵定部隊自東南方、奧中、山本、坪井、五十君、坂本諸部隊自西南方、共向沂山進擊、二日拂曉將偽匪之千五百名完全包圍、呼應掃蕩部隊之猛炸、目下正展開殲滅戰、到處捕捉敵匪而殲滅之、日軍果敢之捕滅作戰部隊、槍砲聲震撼沂南山岳地帶、偽匪軍四千三百名、命運已迫在旦夕云云。

國家興亡民族盛衰 在青少年思想 京市召開治運講演會

（北京四日中華社電）官民治運積極參加、喚起學生治運思潮之治運講演大會、在教育總署學生指導委員會主辦之下、三日上午三時、假國立北京大戲院盛大舉行、屆時除教署張心沛署長、佐野書記官、新民會陳宰平宣傳局長及團係長首腦外、到有各院校學生二千餘人、開會行禮如儀後、首由會長張心沛首致開會詞、對如何肅正思想安定民生、發揚孔孟之道、及如何建設華北保衛東亞、綿延擴詳、繼由佐野書記官及陳宰平局長講演、茲摘記原詞如次：

佐野書記官講詞

現在與諸位談華北思想問題、國家之興亡或民族之興衰、皆以青少年爲樞要、本人到北京以後、一直感很細心觀察、此中發見諸位與東亞之日本青年毫無二異、不過有點不一樣的就是缺欠鬥爭意識、那麼爲何要有鬥爭之必要呢、應該稍爲解釋一下、在幾十年前的東京、正與現在之北京時期差不了許多、經過明治改革時期、彼時東京叫作江戶、正在封建藩伐期中、而青年也在這期中度其醉生夢死之生活、其中有一部自覺青年、提倡打倒封建政府、即德川幕府、乃造成明治維新打倒封建之力量、乃革新政體奠定了今日興盛之基、如今世界處於慢風苦雨中、本人欲向諸位問何謂、就是諸位以何種頭腦過日子呢、當然現國將開演之英美自由思想及蘇聯之共產思想爲不能採擇的、今天的開會乃爲宣揚要義、前治運之主要目的、即爲肅止思想、剿滅共匪、請諸位明白日本身之重大責任、努力助成斯擧、建起中國固有之道義思想。

陳宰平局長講演

於革新生活之外、並要者應持艱苦卓絕及忍辱負重之精神、我國人之學習精勢、從事世界、所謂懷舊捐驅易、從容就難難。

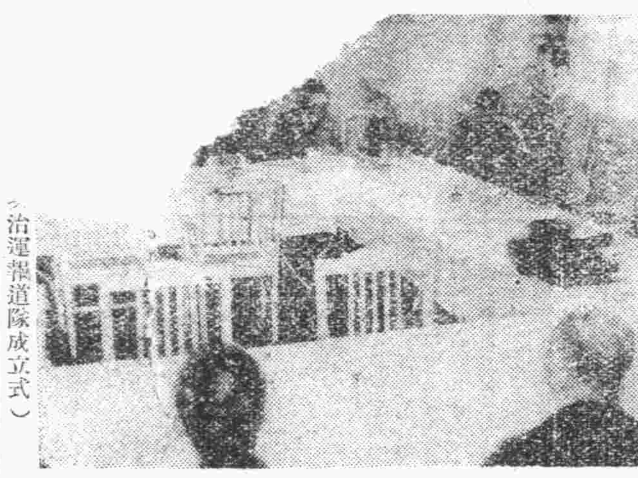
（治運報道隊成立式）

治運對聯 根絕共禍

共禍便滔天、終歸一滅。
祥光才滿地、普照萬方。

汪主席夫人 空路飛燕

（北京四日中華電）汪主席夫人陳璧君女士、偕褚外長夫人及林部長夫人、於本日下午四時半、由首都乘機飛抵北京、下榻於勤政殿云。

上村部隊長 視察運河工程

（石門三日中華電）華北軍上村部隊長、大東亞省大使館長久保調查官、建設總署水利局參事半尾、華北交通公司水運局參事中野等一行、爲視察自本年四月在○○部隊與特務機關指導下、由建設總署着手開工之石津運河建設狀況、于本月二日晨離北京、三日晨抵石門後、即分乘汽車赴藁城縣實地、督勵該地約近三萬之村民與工人等、學日本科學之精華、而謂出勝任責大之建設、協力從事於該地之卷水塹壕、隧道、蓄堤、導水路、電力除洛開第工事、午後二時歸石門、自三時起除館石門附中村部隊長、笠井部隊長、加島特務機關長外、並有獲鹿、正定、趙縣、藁城、欒城等各縣知事參加、對滹沱河水利建設狀況、舉行懇談對策商討、最後並取各縣之水利懇談狀況、該一行等並行視察石德線藁城地區之建設狀況云。

強經濟封鎖 殘餘匪共已奄奄待斃（上）

現在我們來談剿共滅共問題、絕不僅事在理論的探討、而個事在方案的實踐、因殘存的匪共、已至治時期、我們對匪區的征伐、亦到最後的肅清、祇要我們對殘餘匪共的方案、能到處實踐的實踐、那怕跳梁的小醜、不能擾亂我們的學以待斃、現在華北滅匪共最有效具體方案、莫過於加以徹底的封鎖與遮斷、就是要緊斷匪區的經濟封鎖、祇要全華北各地區的人民全體、人人皆能協力對匪區的經濟封鎖、我們隨時隨地對敵匪實施其經濟封鎖、實踐我們所有的封鎖方案、在消極方面、我們華北目前僅存的少數殘餘匪共、可以說一個也難逃出我們的封鎖網、又那怕他們不能遁如秋葉般的片片隕地呢。

加強經濟封鎖、可斷匪區的生命線、這是照次治運的最大目標、也是剿除殘餘匪共唯一手段、加強對共經濟封鎖、這個運動含有兩種最高的意義、在積極方面、是絕對不許匪區得到一點一滴的物資、所有對敵區一切物資的流出、都要加以澈底的遮斷、必須要將這些物資認眞的審察、重用合理的方法、實行配給於人民、使華北的物資完全歸華北人民自己享用、藉此促成華北經濟的自給自足、以期安定民生的實現、這種封鎖的具體方案、如果能澈底的實施、則此項流出與遮斷的物資、還不知要節省多少、流出的物資愈減少、則我們治安區域內的一切物資愈豐富、人民可以享用不完、穿着不盡、如此則普遍的民生問題、自然也可以加安定、眞可以說是一舉數得的策上對策、而此項實踐的重責、仍在我們華北每一個人的肩膀上、我們華北的人民、如果個個皆能安民樂業、此項加強對共經濟封鎖的鉅使命、皆是責無旁貸的。

我們且拿過去的實例來說、在這種重大的意義之下經濟封鎖所收的偉果、眞不在軍事的制裁以下、在這一年以來、華北的殘餘匪區、因受一切物資缺乏的壓迫、已陷於極大的恐怖狀態、到處有自殺的事實、據山西電稱：「治安強化運動開始後、各地區的匪黨爭之流通急見膨脹、並因嚴厲防止所有一切物資流入匪區、故匪區的物價騰昂、打破空前的紀錄、爲法幣的價格亦隨之暴落、主席來政治、經濟、軍事等加速的總崩潰、匪共的本身、因搶奪食糧及日用必需品、隨處演成自相火併的慘劇」、再如蘇北地區、「自實施對敵經濟封鎖以來、各地人民皆能自動的認眞實踐、我方所有的日用生活品、因之日漸充實、所有新政權區域內人民生活的實際狀況、已確能自給自足、而匪區的一切物資、其價格則高騰不已、大有日日飛漲之勢、尤其在目前嚴寒來臨、匪區的物資已無形缺乏、殘餘匪共生活的前途、實不堪設想、這種受物資窮迫的制壓、所有目前蘇北殘餘的匪共、全部將難逃飢寒交迫的劫運」云云。

至河北省對敵區的經濟封鎖、其情形更爲嚴重、據保定電稱、「冀省自第三次治運進行以來、對敵區實施經濟封鎖以來、人民皆能實際會封鎖的最高意義、故軍官民協力一體、隨時隨地加緊對匪共的經濟封鎖、同時又加以討伐、匪區方面、因我方實施澈底的經濟封鎖、殘餘匪共目前皆陷入極大饑餓的情況、據說他們每人每日七兩食物、根本不夠果腹、終日不得一飽、因之逃亡者日眾、甚至因爲搶奪人民的食糧、衣物、火柴、食鹽等、隨時隨地與人民發生爭奪鬥毆等事情、因之民眾反共的空氣、亦隨之日高一日、大有風起雲湧樣子、匪共們此等殘虐行動、實係自速其亡、而物資的物理窮迫的經濟情況、實足以制其死命而有餘」云云。

這足以證明經濟封鎖殘匪共的實際制裁所生出的自然效果、他們因受此種物資奇窮的壓迫、其命運恐已到窮途末路、全部消滅的時期了、祇要人民集合總力來守封鎖、華北殘餘匪共的根本消滅、恐也爲期不遠、冬的末路呢！

作戰樹立偉功 日戰鬥轟炸機提攜 桂林飛機場澈底覆滅

（○○基地三日中華社電）二日晨日本陸軍航空部隊精銳戰鬥轟炸機聯合大編隊、急襲敵航空前進基地桂林、轟擊迎擊戰之敵機三架、更炸毀地上數架、對於敵航空勢力加以大打擊、此大戰果實依日本精銳戰鬥轟炸機部隊緊密提攜作戰而獲得之偉功、即勇敢精悍日戰鬥機隊由○○基地進發之日空軍大編隊、進入桂林上空時、須與之敵加奇航P四十型十二架恰恰飛上、受日戰鬥機掩護轟炸編隊陣之威壓、毫無抵戰之意氣、僅二三架與日方交戰、其中一架忽受日本戰鬥機之猛射、陷於戰鬥不能、激突地上、其他一架亦受日方猛射而墜落、一方轟炸機隊發現地上六架及三架若隼之敵被害、無機隨退、敵動之○○部隊長在基地歸入云、戰炸之提攜實爲緊密、故敵空驅逐敵機之飛起並爲邀擊我軍、乃得飛越其發電所返還轟炸中云。

渝偽參政會閉幕 一無實績可言 偽一黨專政氣味濃厚

（南京四日中華電）重慶政權第三期國民參政會第一次大會、卅一日閉幕、急於國民黨一黨獨裁中閉會、相傳會議陷入同會成立以來之低調狀態、即二十一日開會式當日出席者全數參政員一百四十名中僅百四十名、最終日卅一日僅存參政會員百二十餘名出席、一方受此低調之影響、環境會議之外部空氣、緊張加強更甚之外、軍黨警戒嚴重、特別於及國民黨派參政員等諸段階爲重查、不拘此廿五日以後重慶市內嚴重布非難攻擊國民黨之獨軍、情勢險惡、又二十九日舉行駐會參政員選舉時、國民黨派對中立派蔣介石直系的非直系間演出醜態、席位爭奪戰、到卅一日始選定二十四名、國民參政會自體內部紅依然激化、此半面之國民黨獨裁專政的氣氛愈形濃化、所謂民意機關之特質、業已委員會之附屬機關之觀云。

印度獨立聯盟 上海支部成立 緊密連絡積極活動

（上海四日中華社電）上海各印度獨立運動團體、爲謀強化今後活動起見、決定組織印度獨立聯盟、於四日在跑馬場舉行成立大會云。（上海四日中華電）印度獨立聯盟上海支部結成式、四日午後於靜安寺路跑馬場由僑滬印度人一千餘名參集舉行矣、該支部將僑滬印度人六團體約三千餘名合於傘下、以印度獨立之先驅、與盤谷本部全中國同胞論及其他海外同志緊密連絡將展開積極的活動、支部長推郎特新氏就任云。

紡織中心地 實行總罷工

（東京四日中華電）據新德里廣播稱、印度紡織中心地阿麥達山德最近實行總罷工、各處民衆與警官隊發生衝突、且於各大旅館內發現炸彈、警官隊當即開始搜索一般住宅沒收多數宣傳小冊、又貝哈爾州學生集團政治運動、向警察署投擲石塊、警官一名負傷、警方對群衆開槍兩次、又蘇拉特官方已嚴禁民衆集合結社云。

孟加拉颶風

【盤谷四日專電】據加爾各答電、孟加拉省各地、頃於十月中旬發生颶風、人民慘死者達一一、○○○名之衆、此次颶災爲一九三五年印度大地震以後之最大悲劇、全省作物百分之七十五蒙其損失云。

陝北一帶 洪水泛濫

（廣州四日中華電）據重慶電、傳陝西省北部一帶最近洪水泛濫、各地災情綦慘、農產物皆付洪流、爲數十年來最大之災害、且延安附近至綏德一帶、被災害實況、目前調查困難云。

五次治運標語

我們要建設華北完成大東亞戰爭
我們要剿滅共匪肅正思想
我們要確保農產減低物價
我們要革新生活安定民生

擊滅美巡洋艦隊 薩波（所羅門島）壯烈夜襲戰記

（○○軍艦三日南海軍報道班員中華社電）在南洋光輝之軍艦旗、對第一次、第二次所羅門海戰敗北且增援之全勢力補強繼續抗戰之敵艦隊、與以一大打擊、日巡洋艦戰隊再對敵艦隊挑戰之夜襲戰、衝繞同契如出現所羅門群島薩波島近海時忽深入敵陣中、以必中必殺砲戰魚雷戰、擊沈敵巡洋艦二隻、驅逐艦一隻大破巡洋艦一隻、取得光輝戰果、記者幸許陪乘艦○○、於參加夜襲戰、敵艦如飛雅、能具此戰況、以下爲○○艦實擊戰之遭經、可謂大膽無敵之我巡洋艦戰隊、回憶一路急進南下、八月八日向南太平洋所羅門群島南方突進之○○艦隊旗艦橋頭、高懸帝國海軍傳統之夜襲、期必勝而突入」、光輝歷史的盲號旗、業經一月撿、維十月十一日南海不變之著然發露晦光、飛魚銀纜繩堤、消逝於浪頭大海、黃昏時降臨、夕霧終後、艦總增速力、推進器音靄靄然、旗艦發光信號時明時滅、翻突然有猛烈驟雨襲來、僚艦姿態不知沒於何處、航海長高呼已靠近矣、吹「警報」軍號後、時正午後九時十五分、手持望遠鏡之監視員、以緊張表情謂、「似見敵艦」云而報告時蓋發見敵艦隊由薩波島西方向南方航行、敵艦影漸次擴大、想敵似亦留意我艦隊、此時瞬間、遙在彼方有如雷電之光、瞬間有紅線飛來、適對我艦隊突然出現、警惕由敵艦狠射之第一彈也、落於○○艦側近、敵乃以探照燈齊射、急襲斬擊、我艦尚未發射大砲、以猛烈迫力趨近敵艦、表徵盛之肉迫戰也、如斯最大限度接近後、我主砲一齊開火、火光齊飛、青白探照燈光見敵巡洋艦如影縮浮動、其瞬間敵一艦發大火、火柱衝天、且陸續增多、嗣有水兵高呼「命中」「命中魚雷」云、遠亮全中彈、此間猛烈燃燒中之敵艦之火柱中張時化爲一小塊而沉沒、蓋係一艦艙之高彈被大巡洋艦、敵艦益開始對我○○艦集中、於水柱猛烈飛騰中、我○○艦亦猛烈繼續應射、有如影出現、似爲小驅逐艦、火花盛於消逝時、由敵橫面、猛接近而來、監視員高呼、同時我艦所放之初彈完全命中敵驅逐艦、繼以第二彈、第三彈、敵驅逐艦企圖轉進、乃纜團焰焰燃燒之艦列、立刻沒於水中矣。而由我○○艦亦有火柱騰空、火焰離激、但水兵全體燃復仇之念、勇躍從事消火中、此時突然大膽主機、發命令此艦以猛烈速力急反轉、向瀰漫之敵陣再開魚雷戰砲之火、敵已毫無指、敵艦復有火光出現、遠命中魚雷也、見敵艦艦首旋向左右動搖、敵艦繼續發生火焰後、敵艦忽冒火焰吞逝於水平線之闇闇、遂完成復仇、蓋敵艦隊已受莫大損害而潰亂、繼第一次所羅門海戰、鮫艇相摩之大海戰、勝利又屬於我、我方亦有○○艦一隻尊貴犧牲矣、嗣在北進之艦上由○○艦長以下全將兵、靜肅向南海華頭默禱。

（註）本篇薩波島海上夜戰爲第二次所羅門海戰以後至南太平洋海戰之間之一、我巡洋艦戰隊所擊沉巡洋艦二隻、同大破一隻、擊沉驅逐艦一隻之戰果、已包含於大本營十月二十七日發表中矣。

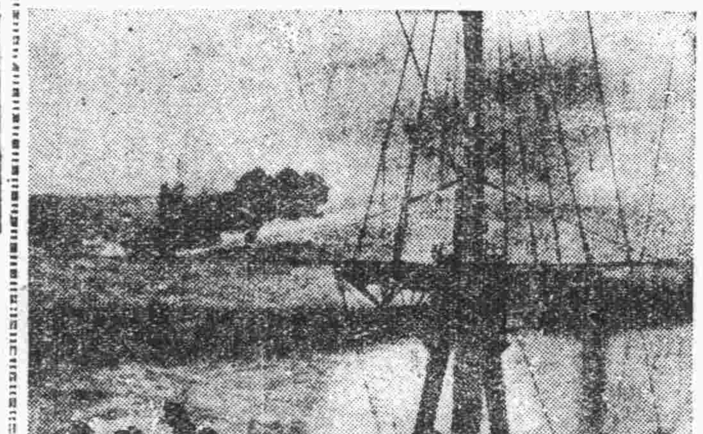
（圖爲日艦隊砲擊……海軍省檢閱證第五七一號）

大東亞戰節節勝利 奠定不敗態勢 加藤報道部長講演（續）

最後敵人對印度的情形說一說、一千八百五十七年印度大叛亂以來、三萬五千萬的印度的民衆、在無限的英國壓迫和搾取之下、犧牲了無數的血與肉、現在印度人等在甘地、內爾、阿薩特等指導下、團結起來、掃除英國的政治勢力、不爲英國暴虐的壓迫所屈、現在遂在繼出了多少犧牲、實行

反英抗爭 這就是歷史的對英鬪爭、隨着暴急的世界情勢的新發展、據參到窮的、這才是印度民衆要脫出英國三百年桎梏、要求民族自主獨立的告因象徵、甘地被捕要坐獄的時候、曷揚然的喊呼、「前進」、這種印度民衆遵守甘地之言、不但英國的壓迫、實行着澈底的抵抗、停止操業、無抵抗不服從、這個印度的問題、由東亞共榮圈之結成上而言、我們不能不嘗的一件重大問題、我們希望印度民衆在賢明的指導人的信念和勇氣之下、團結起來、打倒惡辣陰險的英國、獲得正義的

民族獨立 由大東亞共榮圈之關係上言、是我們所最希望的、以上敵人所謂的是世界情勢、在現階段的大概情形、敵人雖仍是延長時、現在重慶政府還以着英美互攻之惡夢、外沿外國的援助之錯覺、在重慶政府是還延長着限圍、甘任英美之傀儡、做着無益的抗戰、他們是希望英國很大的生產力、繼續做着無光明的長期戰、盲信着將來或許英美實行反擊而得到勝利、結果、把中國的民衆陷於塗炭之苦境中了、在最近英美已陷於苦境、不能得到十分的援助、於是新強化

西北路線 企圖使西北一帶中央化、狂奔於自主抗戰、經濟力的培養、但以效果的早期實現是根本不可能、並且又發行四十萬萬元之公債、發生物價之反目、在四月以後、經濟的恐慌性不景氣、爲掩飾起見、仍增加各項捐稅、爲了經濟苦困問題、強要食糧等等、現在之重慶政府的中國民衆、是苦如地獄、蔣介石曾發設「拒納交納糧食者處死刑」這種暴令、他這樣無理、遏迫英美利用、背攻大東亞的建設、那麼戰爭無論延長到什麼時候、非斷乎擊滅這兩個

共同仇敵 不可、我們很希望重慶政府的指導者早點醒悟、認識健全的國民政府、以生長與發展、完成新中國建設的偉業、至今是世界的歷史要做一個大轉變的時期、新世界的光明的時代要降臨了、東亞軸心國雨造新的歷史和文明、必然要打破英美偽善的支配、着手適造共同的目的、這種情形、眞可以說是一個世界的雄觀、苦痛或許相當的延長、但是前途是偉大而光明的、這次戰爭威是爲使各民族各得其所、爲完成東亞共榮圈之建設、華北應盡的責任、爲了完成大東亞戰爭、亦應盡我們力量、共同協力、自不待言、就現實的目的來說、就是剿滅擾亂

華北治安 的匪共之勢力份子、在內確立自給自足的體制、實行戰爭所必要的物心兩面、以協力因此在華北實行過這種種施策、因爲日軍與協力日軍的政會民各方面的努力、治安圈逐日安定、經濟力亦由資源之開發、頗見進展、實爲不勝慶幸的事、由此點看來、華北之建設一步說、新中國之建設與大東亞戰爭之完遂、實具有密接不可分的表裡關係、我們要澈底明瞭、換句話說、不完成大東亞戰爭、根本華北及新中國之建設是談不到的、同時沒有新中國的建設

大東亞戰 爭的完成也很困難、結果、大東亞共榮圈之建設、必也是不可能的。（未完）

英非人道行爲 法國民極憤慨 舉行反英示威運動

（柏林四日中華社電）據德意志通訊巴黎稱：前受英空軍盲目轟炸之法國庫爾則市市民、爲抗議英空軍之對德佔領地之不法轟炸、一日於全市舉行反英示威運動、對全法國民呼籲其非人道的行爲、高呼打倒暴虐英帝國云。

虞美人 秦羽著・許濤繪

第十五章 復活的愛談（7）

婉蘭忿忿地說：「他認識我又當怎樣？認識我的人可太多了、你見着了就得跑來告訴我嗎？」覺得自己的聲色太厲了、就又笑了一笑說：「梁媽你快出去吧！我這屋裡什麼人也不要！此時我也不想吃飯、我只想休息、我只要清淨！」梁媽說：「客廳裏、各院子裡、都有的是人、我去了倒插不上手、倒礙着人家的道兒、您這屋裡沒個人伺候着也不行呀！」婉蘭點頭說：「好！好！」她心裏煩惱已極、就躺在床上。

她在這種熱鬧雜亂止舉辦着喜辰的一隅、忽又想起以前的事、想起相隔雖不甚遠、而實在是如在天涯的謝恩禹、現在占據住她腦裏的是個穿着藍綢衫白褲的新影子、這影子比以前更難忘了、她想：「別人大概都知道我是個乞兒出身、惟獨他不知道、我沒告訴過他、假若他要早知道了呢？他一定會待我更好、我們兩人也許不會有如今之分離、根本我就不能來這兒受這些氣跟痛苦、但如今已是挽不回來啦！因爲是覆水難收！」她落了幾點淚、都流在枕上。

這時院中又有人大聲說話、問：「少奶奶沒在屋嗎？太太請少奶奶到客廳去！」婉蘭皺着眉、趕緊向梁媽說：「快去！告訴我病啦！」梁媽去開了屋門、向已經走到門前說話的賈媽擺手、這時候姨太太可又由前院來了、直到屋裡來勸婉蘭、宛轉地說：「前邊現在已經擺上席啦、正熱鬧呢、少奶奶你掙扎着點、去陪着吃一盅酒好不好？因爲這是你公公的大喜的日子、今天全都高興、來的親友都直打聽你、都直要見你、你要是不出去見人、可眞……叫你公公也不高興！」婉蘭本也想要出去見人、但此時自己的頭髮也在枕邊蓬亂了、衣服也壓了幾條褶子、客廳已經在擺坐、自己重新梳髮、更衣、已來不及了、何況這時腦裡實在是覺得疼、她就裝出極端難過的樣子、皺着眉說：「我眞覺着頭疼得難過、站立不起來、萬一我要是在客廳裡暈倒了怎麼辦呀？」姨太太也爲難、問說：「昨天你沒有覺得嗎？」婉蘭說：「沒有覺、剛才還只是微微地疼、現在忽然利害了！」姨太太說：「你要早覺出來也好、現在怎麼能夠請醫生來？」梁媽說：「都是因爲剛才叫那一聲氣得！」姨太太扭臉看了梁媽一眼、又向婉蘭說：「這就沒法子啦！你就先躺着罷！待會兒我叫人給你熬藥來、這還不能聲張、要叫大家知道了、大家都得來看你、攪得你更不能夠休息、現在幸虧有那檔子八角鼓、雜耍、才把人都吸住啦！」說到這裡、忽又歎了口氣、說：「今天你不知我有多麼累、多麼焦心啦！太太坐在椅子上不動、西院那二位是一點忙兒也不幫、小姐又大摔閒話、差點沒又把那妖精惹翻了、她也不想想今天是什麼日子、有什麼話不會等到客都走了之後再討論嗎？我直捏着一把汗、幸虧來了幾個她的同學、才差和緩了的、嘯瀾今兒也特別有脾氣、當着人他打罵小姐、幸虧打的時候、妖精沒在那兒！」婉蘭聽了這句話、忽然興奮、姨太太又說：「好容易這上半天過去啦、總是昇平安、我再唸幾句佛、求下半天也別出事、親友們都快點走、不然、你說？我有多麼作難！」院中又有僕婦找姨太太、姨太太趕緊又安慰婉蘭幾句、說：「你先歇一歇！待會兒、只要能扎掙着、還是出去、照一個面兒就行、咱們別叫人說不懂禮、」婉蘭眉頭緊鎖、眼睛半閉、答應着、院中又叫：「姨太太！姨太太！」賈媽也進屋來說：「廳媽請您、馬太太來啦！」姨太太答應一聲：「聽見啦！平常你們也不這樣嚷七！」又向婉蘭說：「你乾媽來啦、我去招待招待她！」婉蘭把頭微抬起來說：「請您攔住我乾媽、別讓她來屋裡看我、您就說我睡了、我父親要是來看我、您可也給攔住！」梁媽在旁邊又答應、姨太太說：「我知道！」就走出去了。

婉蘭仍躲避在這一隅之地、腦中把謝恩禹的影子撥開、却又想象着張嘯瀾今天那煩惱的樣子、心中發笑似的說：「我願意你煩、由煩惱才會給你勇氣、憑你伯父你妹妹、是不行的、你必失敗、你要想解開你身上的繩子、得用你自己的力量、你才能推開蘇瑞梅、才能、我不是你所說的你心目中的人嗎？到那時我才能跟你好！」梁媽又出去了、她躺在這裏又泛想了半天、客廳大概正在熱鬧地坐席、所以這院裡的清靜、好像是一個人也沒有。

頭痛聖藥
註冊商標 新腦
醫學博士森田資孝先生發許

立止頭痛！
靈効如神！！
腦新如遇頭腦疼痛非常難忍時、頭目眩暈神智昏迷時、或讀書過度精神疲倦時及惡醉宿酒未醒時、倘速服腦新可立見奇効、其効若響、服後三分鐘、頓覺頭目爽快神智清新、苦痛若失、有如夜月秋遊能有心曠神怡之妙、此偉積確爲本劑獨具之特長、且雖連續服用、對於腦神經或心臟胃腸等、決無副作用、亦無影響、孕婦服用亦無害
主治 偏正頭痛・頭沉神昏 頭迷眼花・腦筋疲乏 精神憂鬱・面神經痛 宿酒惡醉・暈船暈車
包裝 四包裝 七包裝 十三包裝 二十八包裝 六十包裝 百六十包裝
★腦新、除各藥房外、尚有……
★……
★……各藥房均有代售
大日本名古屋市 荒川長太郎合股公司

總批發
各種五金 各牌洋針 各種鏡子 各種陶磁器
琺瑯鐵器 各種刷子 化學製品 各種文具
各式口琴 新髮卡子 化粧用品 其他一般雜貨
總經理 麟送子鏡子 力士花旗胍胍叫牙刷 鏡美人化粧品 大華洋針
貿易商 新村洋行
青島市場三路十四號 電話（二）五六八二號
仕入部 大阪市天王寺區伶人町一九

茶

各種新茶 俱已到齊
零售批發 特別克己
福 青島福生德茶莊 高密路七十一號 電話二一八七六一

資本金 壹億圓（完全收足）
積立金 壹億四千四百七十五萬圓
營業種目 一切銀行業務
總分行 橫濱本店、東京、東京丸之內、名古屋、大阪、神戶、門司、長崎、小樽、大連、營口、奉天、新京、哈爾濱、天津、北京、張家口、芝罘、濟南、漢口、上海、香港、廣東、馬尼拉、巴達維亞、斯瑪蘭、新嘉坡、河內、西貢、盤谷、仰光、孟買、喀拉蚩、加爾各答、倫敦、紐約、舊金山、沙市、檀香山、柏林、利馬、布哇
日本銀行代理
橫濱正金銀行青島分行
青島市館陶路一號 電話（二）八三二四 八三二二 八二三五（宿直室用）

三井洋行
堂邑路十一號
電話代表號碼（二）八二五一（10）
本店 東京市日本橋區室町二丁目一番地
支店出張所 倫敦 柏林 里昂 巴黎 紐約 桑港 西雅圖 加爾各答 孟買 亞利山大 孟買 泗水 吧城 盤谷 昭南 泗水 馬尼拉 香港 廣東 海南島 河內 漢口 汕頭 上海 南京 濟南 芝罘 北京 天津 張家口 新京 哈爾濱 奉天 大連 安東 營口 牡丹江 京城 清津 釜山 平壤 台北 廈門 高雄 大阪 名古屋 神戶 橫濱 吳 門司 八幡 長崎 佐世保 三池 若松 小樽 函館 其他海外及日本各重要都市
經理品目列左
營業科目
一、雜貨 麻布、染料、藥品、洋紙、羊毛、纖維類、重晶石、雲母、肥皂、酸類、其他各品
一、食料品 麥粉、砂糖、茶、啤酒、罐頭、海味、其他食料品
一、燃料 煤、油、木材
一、機器 電氣機器、鐵道用品、其他各種機械
一、代理業 保險、海上運送、汽車、各保險
值班 2八二五三一四
支店長室 2二四八
庶務課 2七九〇九
雜貨三課 2七九〇八
機器金物課 2二五四二
麥粉課 2二九四四
穀肥課 2二七四四
受渡課 2五一六三
油房 3〇二〇七

時論　滅魯南□嶽共匪

……帶、地勢險要、……區、自民國初……中、幾經討……自事變以……偽軍多被……無路可……創傷山……亦集中……險要、……剛」、……若何？……匪來……猖枆……去歲……偽山……中巢……收……爲地方……安強化運……於十月二十……隊司令部、及……開剿共戰、十……戰、所獲戰果如……（一）敵匪遺棄屍體四……具、（二）俘擄五百五十五人、（三）擄獲品、步槍一六二挺、子彈三七六三、手槍一五、自動步槍七、同子彈二〇、輕機關槍五、同子彈一〇〇〇、洋砲二六、平射砲一、同砲彈一〇〇、手溜彈三〇九、其他無線電話電機馬匹等甚多」、此種偉大戰果、實與匪共以殲滅打擊、魯南山嶽匪巣昔見覆滅、實於魯南全面治安有重大關係也。

於此次治強運動推進中間、各地勦滅匪共消息有如雪片飛來、本不足爲奇、然覆滅魯南山岳地帶共匪六巣、意義特爲重大、因魯南山岳地向稱難攻、再加狡黠之共匪佈置、以爲憑此險要、進可以戰、退可以守、無論如何此穩固六巣決不能拔、乃經開始攻擊以來、未經兼旬、即將其巣穴覆滅、共匪所持者竟盡成畫餅、最難剿除之山岳地帶匪巣、竟一觸即倒、其他部份更不難剿除、然匪共如蔓草之滋、不能診其穴巣已經傾覆即行忽略、茲後宜民一體、再接再厲、俾使根株滅絕、以達吾民安居樂業目的此爲吾民所應切實認識者。

因匪共狡詐、行動詭祕、往往出人意料、最顯著者除負隅自固據守山嶽地帶以圖頑抗、即混跡農民使剿匪軍不易識別、攻堅破險、固爲軍方力量、識別良莠、非武力能周、必賴民衆協力、方能識清巢穴、然過去民衆對協力剿匪工作、雖亦心願爲之、但其實際動作尙多缺欠、因民衆對匪共畏懼顧忌心太重、恐一日剿軍於後、日後報復、此固爲人情所有之憂慮、但匪共之殺戮並不因人民懼怕而發生憐念、其殺勦索與日並進、使匪共長久存在、則善良民衆將無噍類、與其坐以待斃、任其宰割、何若挺身與鬥、以求幸生、何況匪共勢力經屢次討伐、已成強弩之末、今魯南巣穴覆滅、益無能爲、實無再事顧忌必要、此爲民衆所應認識者也。

應此第五次治安強化運動、各地匪共軍覺悟歸順者日見其多、其他殘存部份諒將觀望者亦復不少、今於魯南山嶽地帶匪共巣穴覆滅、益予各地匪團以鑑誡影響、並料將來歸順者必更形踴躍、由是匪共勢力益弱、剿共工作當益見進展、尤其此次揭治南、有一特點、即治安軍協力效果是也、按治安軍原負地方治安之責、地方不靖即治安軍責任未能盡到、今各地治安軍漸見強化、保衛地方、剿除匪共、屢樹功勛、茲後益當奮勵、全面肅清將不遠矣。

發揮思想戰偉力 創建東亞新文化圈
文學者大會在東京開幕

（東京三日中華電）結集大東亞共榮圈之文化、在八紘一宇之大精神下、圖新東亞文藝復興、「大東亞文學者大會」乃自三日午前十時半起、中日滿蒙文學者相聚一堂、於帝國劇場熱烈舉行開會式、是日開會之先、中滿蒙代表者二十一名、一齊參拜往前熱田之明治神宮、在神前以文化協力團結祈願大東亞建設必成、中日滿蒙國旗飄揚式場、定刻前、早有日文壇人約八百名、及其他關係者等百五十名出席、壇上置有紅白菊花、薰香撲鼻、至定刻、由司會者土屋文明氏宣佈開會、行國民儀禮後、由代表日本文學報國會會長德富蘇峰氏、事務局長久米正雄氏致開會詞後、次全會一致推下村海南氏爲主席、嗣由下村座長謂、「大東亞各地代表文學者相集、對聖戰完遂之總力戰擔當一分野、極爲欣愉、吾等全體砥互相親而會合、挺身新文化圈之創建」云、致強力寒暄後、乃披露祝辭、計有東村情報局次長知方電、關於亞細亞文藝復興各方策、堂堂開陳意見、繼由谷萩陸軍報道部長謂、「成爲大東亞共榮圈建設基礎者、在大東亞十億民族衷心一致結合、而此民心之一致團結、非由思想上文化上解決不可、茲爲文學者使命、而以思想戰之中核體、文化兵團之尖兵、爲共榮圈之道義的結合、望盡力」云云、平出海軍報道部長謂、「堅固思想戰之一翼、以光輝之一大集團呈現眼前、非常欣愉、而在戰場吾等之間、在今日此瞬間、流血而戰之武力戰、因由第一線將兵承受、而思想戰之戰爭、由諸君承受、確立必勝文學、請與第一線將兵同樣而戰」云云、分別贈以激勵之辭、使滿堂文學者爲之感激、次代讀大政翼贊會後藤事務總長、青木大東亞大臣祝辭、并朗讀佐佐木信綱博士、高濱虛子、川路柳虹三氏短歌、俳句詩後、由文學者代表致詞、蒙疆恭布扎布氏謂、日本文化流入蒙疆之唯一、業經生芽、文化發祥地之蒙疆文人、爲爭取此日本文化、協力大東亞精神文化復興」云、嗣由中華代表周化人、錢稻孫兩氏、以中日兩國語分別披瀝決意、結論謂：「中國文人一致追隨東亞文學者之先驅者日本文學者、向新文化建設邁進」云、次由滿洲古丁氏謂：「爲親邦日本有識爲親邦而致力」云、嗣由日本代表菊池寬氏以「有朋自遠方來、不亦樂乎」之格言、以當致詞、次朗讀由泰、越、菲島、爪哇、緬甸、印度等此次未出席共榮圈各地之祝辭、最後由齊藤瀏氏感激蓋身、謂：「在戰正熾烈之日、東洋全民族之文學者相會團結一致、向長侵略我東洋之一切思想宣戰、召來新世界之黎明」云、朗讀宣誓、由文學長老島崎藤村氏發聲高呼：「聖壽萬歲」、「大東亞萬歲」、至午後零時十五分盛會閉幕、全體乃至臨文學報國會招宴之大東亞會館午餐會、午後自一時起參觀帝劇、歡迎公演、夜自六時起出席情報局招待晚餐會云。

樹立大東亞精神
中日滿代表發表偉論

（東京四日中華社電）大東亞文學者大會、三日晨舉行開幕典禮後、四日上午十時、假此間大東亞會館正式開會議、出席中日滿三國大會代表七十七名、列席者三十六名、來賓傍聽席上尤爲擁擠、宣告開會後、首由大會委員長久米正雄說明大會之構成、及其運營方法等、繼經各代表一致公推菊池寬爲議長、河上徹太郎爲副議長、首次議題爲「大東亞精神之樹立」、由日本代表武者小路實篤、中國代表柳雨生、滿洲代表古丁、中國代表錢稻孫、日本代表齊藤瀏、滿洲代表和前夫、日本代表吉山光郎等、先後起立熱烈發表意見、博得滿場掌聲、直至十二時四十分、始行完畢、午餐休息片刻後、至一時半繼續開會、議題爲「大東亞精神之普及與強化」云。

自愛其國 互愛鄰國
柳雨生氏意見

（東京四日中華社電）大東亞文學者大會、四日上午舉行正式會議、上午首項議題爲「大東亞精神之樹立」、出席中日滿代表熱烈發表意見、茲擇要誌下、武者小路實篤（日本代表）爲期大東亞共榮圈文人之相互協力、深望積極奮起、爲確立共榮圈之文化而努力、並研究其方法云云、柳雨生（中國代表）關於樹立東亞精神個人意見、簡單如下、一、融和民族間感情、爲樹立東亞精神之初步、二、全東亞人應愛東亞、故吾等應由文學作品上、使大家相親相愛、自愛其國爲第一步、互愛鄰國爲第二步、共愛東亞爲第三步、三、崇尙道德講求仁義之東亞最高文化目標、文學之領導思想、指示人生、望全東亞文學者家共同努力云云、古丁（滿洲代表）大東亞精神即興亞精神亦即滿洲建國精神、民族協和、乃滿洲國之真義、爲建設大東亞精神、吾等必須清算過去民族鬥爭歷史、將民族協和精神、擴張至全東亞全世界、故吾人從事文學、在必須建設民族協和之大東亞文學云云。

基於共榮圈理念 普及衛生思想
昭南新設立衛生局

（昭南四日中華社電）蘇門答臘衛生狀態、現依皇軍之活躍極爲良好、如昭南已成勝於戰前健康都市、昭南軍政監部、此次作爲外局而設衛生局、以期南方統一衛生陣之完璧、衛生局以前保險施設課長佐藤止氏爲局長、預定十一月上旬成立、該局爲圖衛生狀態之向上起見、擬積極努力於衛生研究所之現地醫療體制之統一刷新、藥品工場之設置、衛生思想之普及徹底、南進日人之健康保持等、其活躍大可期待、

一、衛生研究所、關於熱帶病研究、現在以昭南〇〇部隊爲中心而行、除新設衛生研究所外、並將瓜拉龍晋爾熱帶病研究所予以整備擴張、以此所爲本部、在昭南設支部、進行諸般準備。

二、現地人醫療體制之統一刷新、新以現地人爲中心、設立醫師會、日本人醫師勿論、一部軍醫亦行加入、將來大東亞醫師會設立之日、作爲昭南支部而活躍、又馬來昭南市從來未得許可之醫者頗多、對此加以嚴查、謀此種醫師之消滅。

三、爲新設醫科大學開講、並謀醫師之增強起見、來年四月新設醫科大學開講、戰前昭南雖有愛德華七世醫科大學、此爲日本內地專門學校之程度以下、此次新設醫科大學、提高至內地醫科大學程度、作爲預科二年本科四年制、授課用日本語、最初往內地日本語教育、成績優良者送往內地大學研究。

四、藥品工場之設置、南洋生產規那其他特殊藥用原料、爲使物產原料在現地製品化、在昭南要地合理設置藥工場。

五、現地人衛生思想之普及、南進日人健康保持、現地人衛生思想極低、故發生各種惡質疾病、因爲缺之衛生常識、生活不攝生、體力薄弱、基於共榮圈理念、使現地人衛生思想普及、研究集全手段、從日本人得保持健康之見地、在馬來半島及蘇門答臘高原地方、設立鍊成所、以使各赴鍊成所、恢復熱帶特有精神的體力的疲勞云。

解決麻袋困難
菲島決定設廠自造

（馬尼拉四日中華電）在菲島內麻袋之供給、因輸入杜絕、相當缺乏、乃以一度經使用之麻袋、設法使用、一方需要因米增產計畫實施、米穀包裝用、因最近需要激增、將自明年一月起、爲提前實期完畢補花及棉實包裝用之新需要、麻袋不足有深刻化之傾向、菲島軍政監部以其打開策、曾利用現地原料、擬設立麻袋製造株式會社、正在計畫中、決近於現地公募股本、設立資本金〇〇菲幣之新會社之方針、但新工場使用原料擬在菲島內、本年度計畫着手栽培、鑑於向末生產、暫以馬尼拉麻之屑、椰子纖維等、從事適當化學的處理而利用、技術的如圓滑進行、可充菲島全需要並無大困難。

菲島種植 棉花時期

（馬尼拉四日中華社電）據日本棉花栽培協會菲島支部發表、菲島內棉花種植時期、從氣候狀態觀之、大體予定如次：「呂宋島」北部及中部呂宋（包含拉尼翁、那爾拉巴、加西南、佈拉堪、邦邦加五州）、自九月十五日至十月末止、南部呂宋（包含拉克那、加比拉、巴坦加斯三州）自九月一日至十月末止、（但據最近報告至十一月十日爲止）。「內革緬島」西內革緬州南部自十一月十日開始、西內革羅州中部自十一月二十日起至十月止。

香港與菲島 決定物資交流

（香港四日中華社電）此間與菲島決定物資交流計劃、菲島之輸出品、以馬尼剌麻糖及煙草爲大宗、其第一部之輸出品糖業已運出、此間各工廠亦已開工、將各原料製成物品後、運往大東亞共榮圈各地、又菲島將大量輸出椰子油、木炭及玻璃紗等生活必需品、同時此間亦以藥品、捲煙及紙等、以及天然產物之茶、運往菲島、作爲交換品、雙方之輸出金額、定在東京決定、而將積極謀此間與中國、台灣、滿洲及南方各地間互以原料及製品之物物交換制云。

日內地紙烟 向菲島輸出

（馬尼拉四日中華電）菲島之紙煙價格因戰後美國來源杜絕、及庫存品過少之故、致月月上漲、現在美製紙煙之價錢、比戰前高十五倍、因之現地出品行市亦暴漲至七八倍、軍政監部現止香煙紙煙行市上漲之抑制策、此次由日本內地輸入紙煙、合計〇〇枝、傳業已從日本內地及台灣開始裝運中、更於現在與香港交涉中之物資交流計劃、亦決定與上海交涉之物資交流、將有要求紙煙之模樣云。

埃及惡戰激烈
英軍攻勢一再被擊退 全局勝負日內可判明

【羅馬四日專電】義軍司令部頃於三日午刻公佈戰報如下、「埃及線戰事一日益趨激烈、敵軍實力雖遠優、終爲軸心軍隊所敗退、敵方損失坦克車、火砲九十輛以上、吾方喪失亦重、德義戰仍在急展中、吾空軍活躍空中迎擊英機、轟炸敵行軍及後方交通、空戰中義方擊落英機三架、德方擊落共十二、德義機隊護送商船隊時遭退來襲敵機兵擊下敵機一架、義大利潛艇頃擊沈敵潛水艇一艘。」

【柏林四日專電】德軍宣言局頃稱、本月二日午前英軍向埃爾阿拉明線之大規模攻勢、惡戰二十四小時後、業告慘敗矣云。

【柏林四日專電】此間軍界人士二日晚評論北非戰況宣稱：「此次大戰中再度證實德軍裝甲戰車隊之防守實力優於英軍攻勢」、埃及戰爭已進入緊急關頭矣、誰爲誰負日內即能判明、英方雖高茂來將軍傾其所屬軀赴前線、不惜重大犧牲、結果德軍仍握主要防線各基地云。

【柏林四日專電】德軍司令部三日發表、埃及前線一日惡戰整日、敵大隊坦克車之突破前線北部、再爲吾軍反攻所擊退、德義空軍不斷攻擊敵機械化部隊、砲位及後方交通、空戰中敵方喪失十五架、德潛艇艦號在地中海上亦曾擊下英機五架、海峽地區英機一日有四架被擊墜下。

高加索激戰中
德軍佔領若干陣地

【柏林四日專電】德軍司令部頃於三日午刻公佈戰報如下：（一）「高加索西部激戰竟日、德軍反攻中又佔領若干陣地、斯洛伐克軍亦激戰困蘇軍、阿拉吉爾迤東德軍廣續進攻、深入敵方地雷陣、德空軍再予敵軍前、鐵中火軍一列告燬。（二）斯塔林格勒市區激烈巷戰、德機群轟炸所城北部敵軍據點、敵不支向後撤、反攻告慘敗、德軍機隊有效攻擊波爾加河迤東敵鐵路交通及渡輪、頓河前線敵軍在數點反攻、但到處皆擊退、匈駐軍所損退、喪失甚重、義機曾低飛攻擊蘇軍陣地、匈軍突擊摧毀頓河東岸之陣地及防禦工程、又俘敵多名、伊爾門湖東南水澤地區頃發生惡戰。（三）德空軍於十月份在黑海、裡海、波爾加河及累杜加湖流域曾予蘇商船及海軍重大損害、計擊沉貨輪三十三艘、巡邏艦一艘、重創貨輪又三十一艘及戰艦數艘。（四）本月一日夜英潛軍快艇襲擊海峽中德國護航艦隊、卒爲德方保護艦隻之猛烈砲火所退、敵艇一艘命中起火、另一艇負傷。

希臘軍一萬
運往塞浦路斯島

（伊斯坦布爾四日中華電）據最近由希臘到此之中立國人談、希臘兵約一萬、一週前集結於狃塔基（叙利亞屬港口馬地中海岸）、此等希臘兵乃在英軍之指導下、送至塞浦路斯島者、據觀測當與埃及戰線有關、而預備於該島擔得島上陸作戰。

美駛英護送船團 被擊沉十六艘
德潛水艇隊再獲奇功

（柏林四日中華社電）德軍司令部四日特別宣稱：德潛水艇隊與由美駛英輸送船團之商船及其他艦載軍需品及食糧之敵護送船團、在加拿大東岸遭遇、不分晝夜、互戰數日加以攻擊之結果、擊沉十六隻、九萬四千噸、此外復對商船一隻、合計一萬一千噸、驅逐艦一隻、及海防艦一隻、加以雷擊云。

加拿大船 十五艘被擊沉

（北京四日中華社電）據海通社華比克三日電、二日加拿大司法部長發表稱、夏季中本國船隻遭德潛水艇擊沉者約有十五艘、但自夏迄今德潛艇在該方活躍之結果、則未宣佈云。

美船員傷亡 二千餘名

（布宜諾斯艾利斯四日中華社電）華盛頓來電、美海軍部發表、去年九月二十七日以來、因軸心國軍之攻擊、致有四百四十二名美國船員死亡、二千一百四十一名失蹤、惟右發表包含員傷者及搭乘外國籍船之美人云。

每月戰費 支付浩大

【里斯本四日專電】華盛頓來訊、美財政部三日宣稱、十月份美國戰費支付共達五、五〇〇、〇〇〇、〇〇〇美元、與九月份之相等、本年七八兩月戰費之平均數僅四、五〇〇、〇〇〇、〇〇〇美元、按一九四二年七月一日後、美國戰費已達二〇、二五〇、〇〇〇、〇〇〇美元之巨矣。

芬蘭軍戰報

【赫爾辛基四日專電】芬軍司令部頃於三日公佈戰報如下：『羅加住維區芬軍頃遭退蘇軍進攻、其他各區僅哨兵戰而已。』芬蘭砲軍英猛活躍、殲滅蘇敵陣地、重創其要塞。

伊拉克攝政 闡明外交政策
與聯合國協力

（里斯本四日中華社電）據巴格達電、伊拉克攝政伊拉、二日於國會開幕禮中、曾闡明伊拉克外交政策、謂將與聯合國協力云。

摩蘇爾油田
被阿拉伯人縱火 損失達八百萬鎊

（羅馬四日中華社電）據斯蒂凡尼通信稱、距伊拉克摩蘇爾油田三十五公里地點之英國精油所、被阿剌伯人放火、目下仍在燃燒、損害約八百萬鎊云。

達加爾婦孺
第一批撤退赴法

【阿爾吉四日專電】達加爾來電稱、搭載歐籍婦孺之第一批護航隊、業離此間首途赴法、計汽輪二艘載客千餘、其餘婦孺亦將候輪返法云。

土召開閣議

【哥島拉四日專電】土耳其內閣會議、業於二日召集、總理薩拉吉格爲主席、此次閣會歷五小時之久、土總統伊斯美日前所發表之演講及國際經濟恐慌應付機等措施、曾加以討論云。

石油輸送管
延長至大西洋岸

（里斯本三日中華電）據華盛頓來電稱、美國石油配給組織、因軸心國潛水艦活躍、擊沉石油運送船、而大形混亂、戰時生產局長擴爾遜三日發表美國政府目下建設之自德克薩斯州東部油田地帶、進至依里諾依州之石油輸送管、延長至大西洋岸、該延長部分爲八百五十七哩、其工事資材之鋼材二十二萬四千噸、業予配給、該輸送管預定明年六月一日以前完成、一日約有三十萬桶列車之輸送力云。

美國民要求
與西班牙絕交

（里斯本三日中華社電）最近美國內頻作誹謗西班牙之惡宣傳、並要求斷絕國交、據三日紐約來電稱、包括論壇及經濟界知名之士在內之約四百名美國市民、已將要求與西班牙即時斷絕外交關係之請願書面交大總統羅斯福云。

美軍部接管
歐非路線航務

【里斯本四日專電】紐約來電、美國軍部頃接管泛美航空公司、自美飛往歐洲及西非航路、此夜航機往葡萄牙或愛爾蘭諸中立國港埠降落時所引起之糾葛、如何處置一事、未予披露云。

阿根廷堅持 中立政策

【智利京城四日專電】阿根廷總統卡斯蒂里奧頃延見智利國民日報駐阿京代表發表談話、再度重申力主嚴格維護阿根廷之中立政策、阿國政府之中立政策、在任何情勢下決無變遷、除非突然發生不能預料之事件則例外云。

渝偽外交 刷新陣容

（廣州四日中華社電）因宋子文顧維鈞邵力子等之返渝、故渝偽外交陣營有斷行刷新之傾向、據渝電稱、該地外交消息通觀測異動名單如次；

駐英大使　顧維鈞　任外交部長
國防最高委員會秘書長　張繼　任駐英大使
駐蘇大使　邵力子　任國防最高委員會秘書長
外交部次長　傅秉常　任駐蘇大使

宋子文最近 將訪問倫敦

再外交部長宋子文、三日午後與外國記者團會見時稱、近將訪問英國及蘇聯云、按宋之歷訪蘇聯、乃係由於前所召開之渝偽國防部會議決定者、故可視爲持有敗渝偽現下急務之國際關係之使命者云。

（里斯本四日中華社電）據重慶電、渝偽外交部長宋子文、爲會見記者團時談稱、最近或擬赴倫敦訪問云。

日駐華大使 返國接洽要公

（南京四日中華電）重光日駐華大使、伴隨大東亞省之設立、關於現地機關今後之運營、與國民政府措置等問題、爲與中央作重要接洽、乃於三日午後十時二十分由寧赴滬、擬由滬經空路赴東京云。

田尻公使 抵滬就任

（上海三日中華社電）由日外務省調查部長業轉駐滬特命全權公使之田尻愛義氏、與新任上海總領事矢野征記氏同道、在南京與各方面連絡接洽完畢、三日夜抵滬就任矣。

日駐義大使
日高氏抵北京

（南京四日中華電）日本前駐華公使日高信六郎氏、以最近榮轉駐義大使、離任在即、特於三日午前九點三十分、由南京乘機赴北京、向華北方面作離任之寒暄、預定在北京勾留數日、仍返寧云。

美駐新公使 奉命赴蘇

（里斯本三日中華電）據莫斯科來電稱、駐新西蘭之美國公使哈來代、將受羅斯福命視察尼羅戰線、三日經空路到達莫斯科云。

保管軸心國 美洲權益
西未濫用職權

（里斯本四日中華社電）日德義三國自與英美斷絕國交後、其在美洲各國之軸心各國權益、已委諸駐美之西班牙之各大公使館代爲保管、但近傳該館員等時遭當地之誹謗讒、利用外交特權、私行暗地活動、西班牙外交部對此甚表不滿、乃於三日發表聲明稱、西班牙政府外交代表駐在與軸心國斷絕國交之各國境內、均在一定限度內、爲軸心國保管一切權益、並未濫用職權云。

軍艦被擊沉破 達三十一艘
半月來英美損失統計

茲將十月十六日至三十一日半月來英美軍損失統計、列表於左：

名稱	數目	損失情形	損失日期及地點	國別
航空母艦	一隻	被擊沉	自八月二十五至十月十五日在所羅門群島方面	美國
巡洋艦	三隻	仝上		
驅逐艦	五隻	仝上		
潛水艦	六隻	仝上		
輸送船	六隻	仝上		
掃海艇	一隻	仝上		
飛機	四百零三架	被擊墜		
大型轟炸機	十九架	被擊毀		
航空母艦	四隻	被擊沉	十月二十六日在聖大克路茲群島洋上	英國
戰艦	一隻	仝上		
巡洋艦	三隻	被擊毀		
驅逐艦	一隻	仝上		
飛機	二百架以上	被擊墜		

治運與婦女
京市名流訪問記
持家以勤儉爲主

冷家驥夫人

議進防共委員會常任委員冷家驥先生府上的內室、看到了佈置的闊綽和遂淨、可以想見出冷夫人一定是一位精明強幹善於持家的主婦、記者、更看出他是一位雍容大雅溫然可親的女性、及至會談之後、從她的談話中、更知道是一位賢妻良母孝女女家的典型。

她的日常生活、可以說是終日沒有一點休息的時間、冷先生在外面公務異常忙碌、在家的時間很少、外面酬應又多、所以家裡事無鉅細、差不多完全由夫人處理、小孩很多、一切看護和照料、事必躬親、對外親戚友誼方面的喜慶往來、冷先生沒有工夫的時候、她必親到、同時她還要常常回家看視自己的父母和弟弟。

她的持家原則以勤儉爲主、用的僕役很少、而且都訓練有素、衣服多半是布製、小孩的毛衣等全是自己織成、吃飯除去冷先生偶爾在家以外、每常菜蔬非常簡單、並且從二十八年以來、差不多每天白麵和小米麵、玉米麵高粱米、混合着吃、二年以來、已經成了習慣、可見勤儉節約、冷太太是早已在施行着、她出門的時候、並不坐汽車、只是隨便叫一輛洋車或是步行、娛樂場永不涉足、只有偶然遇到星期日的時候小孩們不上學、叫她們去看看電影、冷夫人還有一件特徵、就是毫無嗜好、不吸煙、不吃酒、不好修飾、打牌在女人是很普通的、但是她並未學會、大概不是學不會、只是不學罷了、她未出嫁的時候、繪畫的造詣很深、作品在客廳裡懸掛着多件、不過現在因爲處理家務的關係、繪畫的時間是太少了、但是遇到稍爲有工夫的時候、仍然是她唯一的消遣。

她的學業成度、是初中畢業、同時在家裏又受過良好的家庭教育、在家裏的時候、即代替母親管理家政、愛護弟妹、出嫁以後、又幸她所應到的教育來持家、教育子女、對於父母也是隨時盡孝、她有一位作工程師的弟弟、也是她從小的時候幫助父母教育出來的、對於一般親友、她都很親切的往來、感情和友誼上都維持得極好、她的天性篤厚、性格慈祥、這是一般人所共認的。

她對於冷先生在外終日爲國勤勞、時刻給以精神各方面的鼓舞、所以除掉冷先生自己辦不可的事以外、她全替他來辦、以減少他的內顧之憂、而使他能安心獻身於國家社會、這種內助的精神、實在是足資模仿的。

招募

一、男工　五十名
一、女工　百名
一、機器縫紉女工　三十名

凡願就者請本人來廠採用後須保證人
面會時間自午前十時起至午後四時

華陽路五〇號
山東橡膠工廠

青島館陶路三四號
東映煙草公司
電話(2)六(二)五五番

本公司專營報關運輸貨物、及裝火車裝船一切事宜、內部信用鞏固、手續敏捷、而對客事、務求照料圓滿週到、如荷見委、自當竭誠、以副雅意、倘蒙聯袂汲引、則尤所歡迎也。

青島荷澤一路十八號瑞生行內
日商 隆昌公司 海陸運送店
電話(二)七五〇二號

北京大名相家
賽水鏡
●華北最馳名大相士初次來青●
斷事精奇驗如神各界的諸君欲知大運成敗流年吉凶目下前途進退方針女命配夫一生妻財子祿家宅病人何日除災陰陽二宅對己之身有無妨否已過未來吉凶一目了然片言論定
占其一元 命相二元
現寓北京路國民飯店三樓三〇一號

由京到青 張笑萍大夫
專科 花柳 淋病
三病三毒說
梅毒 一二三期 併發各症 硬疳魚口 便毒短期全愈 永不再犯
淋病 無論男女急慢老新 白濁排尿困難 濁不清化學止淋法當日止淋 責根治也負
下疳 敝人對於下疳 曾下多年苦心 研究經驗豐富 確保斷根
地址青島華縣路一百號大華旅社內 通用電話二四三二五號

新到
各樣地毯出售
北京地毯公司出品各種毛織美術地毯
藏絨毯波斯花樣尺寸大小皆備價廉物美
與衆不同歡迎參觀如蒙賜顧請到
廣西路第一旅社電話(二)二九七九號

地點○交通便利
設備○富麗堂皇
房間○空氣流通
亞洲飯店 瑞記
滄口路四十三號
電話二六二六 二八六六五
酒餐○以應俱備
招待○格外週到
定價○克己從廉

老淋新淋何足懼
只恐不用神效藥
淋疾
傾注近代藥化學之精粹
而完成之最高級治淋劑
本社苦心研究結果而問世之「五淋拿根」於氾濫之化學藥劑中　以其藥質之純粹及效果之優越　燦然大放光鋒　而獲得赫々之讃賞　基於嚴密之化學操作　除盡一切不純物之本劑　不需懸念於同種製劑所屢見之副作用　以大量服用之突擊療法　僅以六日之短期　任何頑淋亦使形跡消滅也
【包裝】 20片 100片
鹽野義商店 大阪市東區道修町三丁目
靑島出張所 靑島市奉天路一六七號
鹽野牌 五淋拿根片
SU-27

美容潤膚
香氣高雅、細膩滋潤、雙美人雪花膏眞爲最新摩登之雪花膏所配合之藥劑「荷爾蒙」能使身体返老還童、增加皮膚滋養故常用能根本消除斑點粗皺油光點氣等患、洵僅有之美容靈品也日常搽用、容顏嬌嫩、潔白細膩使用者羨慕不置也
洋廣貨店均有出售

雙美人雪花膏
（總行）大阪 中山太陽堂 （分行）奉天・大連・天津・青島・上海・南京・漢口
S-44

使各界明瞭豐收成果 舉辦農產品評會

對出品優良者予以表彰獎賞

本市自本年春季努力食糧增產工作以來、幸得天候順調、收穫數年來未有之豐穰、增產工作之成果頗爲良好、頃爲使各界明瞭本年農作豐收之成果、特定於本月五六兩日、在市禮堂舉行農作物品評會、對於優良出品物、授與賞狀且賞品、並對努力者加以表彰云。於十月下旬於即墨膠縣舉行農產品評會、情形頗爲熱烈、此次中央品評會、由社會局、合作社聯合會共同主催之下、陳列全管區內之出品、出品件數、已超過千件以上、極堪期待、其盛況於本市增產工作上極堪期待、表彰式定六日午前十一時在市禮堂舉行、對於本年增產協力實行之農家之中、選特別優良者五十名爲模範農家表彰之、又其指導工作優良技術員亦行表彰、本年農產品評會舉行、適值第五次治安强化運動、高揭農產振興、民生安定之目標、歡迎一般市民觀覽云。

教育局尹局長等 視察師範等六校

對各校生作治運訓話

教育局尹局長及石川副局長、對於啟迪敎育、調進治運、具有長大決心、連日率屬視察各校巡迴指導、極爲忙碌、日前又率領內山督學主任、溝口督學、及于雲若督學、赴市立師範、江蘇路小學、私立東文書院中學校、聖功女子中學校、聖功小學校、明德小學校等六校及大主宮視察、除對於教學訓練等事項、分別注意視察外、更對於各長學生作治運之訓話、學生恭聆之下、極受感動、聞日內尹局長等擬繼續赴他校視察、俾明瞭教育實況云云。

收回廢品運動週

定本月九日開始實施

本市市公署宣傳處、爲使全市民衆一致協力完成大東亞戰爭、各盡己力、集中人力物力發揮全民與赴之精神起見、特舉辦廢物收回運動、期將廢物供獻於有用之途、並定於本月九日起開始運動週、收回之廢品限於五金廢品、此次運動一經開始、各界均表贊同、而膠州即墨方面、則已於日前展開收回廢品工作、一般民衆莫不踴躍供獻、不數日間、收回廢品已如山積、民衆對於新時勢有如斯之理解、大東亞戰爭之完成頗可期待也、（寫眞爲膠州區收回廢品之山堆）

統稅局努力治運 派員視察各所

青島統稅局張局長、近以奉令舉行第五次治運、所有本局及所屬各分支機關服務人員、亟應上下一體、努力邁進、以期完遂大東亞新建設、曾經遵照規定實施綱要內所定四大目標製成實施辦法十項、飭由所屬切實推行、業已刊登昨報、頃爲加强奉行治運效率、藉以刷新稽征事務起見、曾派總務課長閻股長孫股長暨檢察各股股長、會同稽征各稽征分所、復於上月二十五日派稽核課長李同張股長前往、分赴所屬各稽征所視察、對於推行治運之情形、以及稽征實績各種序、切實考核、詳爲指導、務使各個職員、人人均能體會治運之意義、以謀稅政之進展、聞該課長等一行、已於日前分別視察終了、回局報告云。

卽墨運動會 情緒熱烈

各機關代表均參加

卽墨區辦事處、爲使全區各界體魄健强發育向上計、特於十月廿六日、舉辦聯合運動大會、藉以鼓勵第五次治强運動、俾達成熟化高潮之色彩、除於事前積極籌備分別擴大宣傳、引起其他運動員鍛鍊身心外、是日午前九時半、所有縣城內中日各機關代表各團體代表各學校團體、學生各武裝軍警及一般民衆約萬數千、齊集城內東南門體育場、在城西寨小陽如春天氣中、各健兒均各精神煥發、經按照進行順序、升旗奏樂開會唱國歌向大東亞戰歿英靈默禱畢即由大會長張處長致開會詞、繼由市長代表行政科民政股長訓詞、敎育局尹局長代表社會教育科長訓示、語多勗勉期待甚殷、最後在大會裁判長關於運動項目、逐條指示、開始比賽、至下午五時、在全體興（高彩烈）中宣告閉幕云。

定期舉行 體協主辦越野賽

十日正午報名截止

華北青島體育協會、主辦之第五次治强青島市短距馬拉松大會、定於本月十四日（星期六）午後三時舉行、距離市公署至四方、往復十二粁、十日正午報名截止、由體協詮衡委員會、評判此次大會之成績優秀者十名、選派爲青島代表、參加十二月八日、在北京舉行之第一回大東亞戰爭完勝祈願驛傳大會云。

秋季排球大會 八日開始

青島體協主辦之秋季排球大會、業已報名截止、參加男高中及女子三級、共計十九隊、昨日午後三時、在體協抽籤完畢、八日（星期日）上午九時在匯泉球場開始比賽、茲將比賽程序、探誌於次；男子高級：電業對銀月、勝隊對中隊、同好會對末名、勝隊對勝隊、電業對老友、華交對昕隊、勝隊對勝隊、決賽。男子中級：禮B對市中、勝隊對聖隊、禮賢對靑隊、勝隊對崇德、決賽。女子組：聖功對文德、市中對華交、決賽。

加强公務員治運認識 俾爲民衆表率

謝局長定七日講演

第五次治安强化運動已入於實踐階段、軍政當局均按四大目標努力推行已收到極大效果、本市市公署、鑑於第五次治强運動之推進、必須積極努力、切實實踐、方可收預期之效果、而所屬公務人員、身爲民衆表率、亟應以身作則、啟迪民衆、對第五次治安强化運動的認識加强、特定於本月七日上午十一時、在蘭山路市民禮堂、召集本署所屬各局處隊股長及全體職員、並各中小學校敎職員等、由總務局謝局長講話、闡述第五次治安强化運動之意義云。

組清鄉隊 赴各鄉村工作

濰縣推行治運

（濰縣通訊）自五次治運開始以來、濰縣徐知事、以埋頭苦幹身先士卒之精神、督導所屬努力實踐、該署茲爲完成治運建設明朗鄉村起見、特組織清鄉工作隊以便赴縣屬各鄉村實地工作、徐知事爲隊長、橋本顧問秘書顧以爲監督以下共分三班、建設科長田雨農、爲第一班班長、敎育科長王毓璧、爲第二班班長、（下略）率同科員、分赴各鄉村指導工作、濰縣各鄉村之明朗、不日可現云。

三同業公會 推進治運

十日召開大會

青島特別市土產行棧業、雜貨業、運輸業三同業公會、爲喚起同業深切認識治運、協力實踐治運工作起見、擬於九日舉行治强運動會員大會、現改爲十日下午二時於市禮堂舉行云。

曹州道公署 督導治運

（濟南分社通訊）曹州道公署、爲加强五次治運工作及實施督導起見、特分四組分赴各縣視察五次治運活動狀況、計第一組赴鄄城、第二組赴定陶曹縣、第三組赴濮縣、第四組赴單縣城武、均於日前分別出發實施督導云。

濰縣警備隊一致團結 奮戰蠢動游匪

包圍攻擊匪狼狽潰逃

對於分散潛伏於濰縣東南方地區、狂奔擾亂治安、而保街延殘喘之敵匪、濰縣警備隊、於三十一日、爲剿除予以徹底的剿滅計、敢行掃討伐、即接到齊縣戰區第四縱隊楊秀峰部下楊殿平匪約五〇名侵入于家官莊、（濰縣東方約十二公里）之報後、濰縣指揮街、及衛敵暗夜、對該匪加以攻擊、至午後七時、開始戰鬥、因敵匪膽敢頑强抵抗、交戰約旦五小時之久、終因我方全員一致奮鬥、加以敵匪內部攜告警、乃向東方潰走、經此戰後縣警負傷一、敵匪遺棄屍體一、俘虜三一、鹵獲品步槍三一、手槍二、其他物品五十、且當此戰鬥、關於敵匪內部、兵器彈藥等之不足、已暴露無遺、同時其抗戰意識之低下、亦可概見矣云。

又依據皇軍並縣警備隊連日勇猛奮鬥、敵匪已完全被驅逐山岳地帶、今也僅陷於纖續蠢動之狀態、然對此等蠢動之匪、縣警備隊大奏剿匪之凱歌、即於本月三日、濰縣警備隊自接有王萬匪約二百名、侵入東西里台（濰縣北方約二十公里）地方、并建行徵發中之報後、即時出發、對該匪施以包圍攻擊、因敵匪特其人多頑强抵抗、當以友軍之攻擊精神與一致團結之奮戰、經交戰約二小時後、遂將其向北方擊退、縣警備隊大奏凱歌、於此戰鬥、縣警無損害、敵匪遺棄屍體一一、俘虜三、鹵獲步槍一四、手榴彈三一。

魯省署調查 鑿井狀況

令各縣呈報

濟南通訊、山東省公署、以五次治運推進期中、爲謀農民生產安定起見、乃注意鑿井之調查、爲此特製定各縣鑿井調查表、令發歷城等廿一縣遵照、限期呈報到署、以憑核辦云。

招遠縣警備隊 猛烈兜剿共匪

當場斃匪徒十四名

招遠通訊 本縣自奉令五次治運開始以來、縣警備隊〇〇隊長楊叢鵬〇〇隊長孫秀亭二氏、最近積極剿境內殘匪採取攻勢、赴各地作徹底的搜尋兜剿、突於日前探得共匪盤據招遠北泊北縣大疃九區隊、匪衆共約五百餘名、侵入本縣第八區鄒村朱家村、擾亂治安、掠奪民食、當經該縣長率精銳部隊〇〇名火速出發往剿、以神速之戰術、猛烈進攻、直逼該朱家村、與匪發生激戰、約歷一小時之久、匪仍頑强抵抗、經該隊長指揮士兵得當、用機槍密集掃射、猛烈攻擊、激烈戰鬥、約四十分鐘、匪勢不支、狼狽向東南逃竄、結果當場斃匪徒十四名、傷匪二十餘名、並鹵獲步槍二枝、手槍一枝、手榴彈五十餘枚、其他戰利品及匪之宣傳品甚多云。

博山各大礦業公司 奮力邁進治運

組織治强實行委員會

（博山本報名倉特派員發）記者爲視察膠濟沿線主要地區、發部特機官內之第五次治强運動、當出發時、於二日晨、在博山支線分歧點張店、偶與山東礦業、魯大公司、悅昇礦業各公司之現地指導隊、并以宮澤會長爲主班、川合係長、李金山兩職員、及博山礦業所今井課長、張店荒井監察、產前公司石下支店長等一行、邂逅相連、遂趁此良好機會、與該一行同道赴博山、搭乘汽車、經歷四十分鐘後、安抵博山礦業地帶、當即訪問〇〇部隊長、酒井憲兵隊長、領事領致寒暄之辭、并述及此次爲指導治强、及視察現地而來博山之意義後、旋行辭云、於午後三時半、假產銷俱樂部、與礦區極要人物十數名會見、並開治强座談會、出席者、會社方面、除上列諸氏外、尚有中野、赤川、秦、有田、石下等博山礦業所幹部以下數名、中國方面有力者爲勞擁護（東方煤礦）、程道生（東興煤礦）、吳挽榮（悅昇煤礦）、李文津（隆昌煤礦）、劉凡民（同興煤礦）、李培元（吉成煤礦）、張蘭州（振業煤礦）、治强博山地區實行委員長李星階（利大煤礦）、張英文、丁劝三（悅升煤礦）諸氏、如儀開會後、首由宮澤會長致開會之辭、并謂此次爲視察礦山關係各地域、及實察此次治强之全面的活動、而來博山、於該地區、依中國方面各炭礦業者之參加協力、得增加一層之活潑躍進、此誠堪欣悅者也、又對中日提携以最有效方法努力昂揚本運動、此又不勝感激者也、今也所展開之大東亞戰爭乃爲恢復亞細亞人之亞細亞、及建設東洋人之東洋、并已收獲赫赫大戰果、此外、吾人應持武器、與戰士襄贊新建設、同時爲期產業之發展、痛感責任之重大、故須努力健鬥、對於確立華北之治安、傾注最後之全力、勇往邁進、是日關於諸氏之希望與意見、毫無隔閡、而暢談、李實行委員長談、吾人組織實行委員、每日召開委員會、并推進各種工作、以期貫徹所期之目的、繼續張蘭州、中野、劉凡民及其他諸氏、亦相互發表談話、至此該座談會即告終了、於該座談會閉幕後、復訪問並視察博山礦區最前線之警衛隊、如斯、本日之視察日程宣告終了云。

警局秋季慰靈祭

七日在忠靈塔前舉行

青島市警察總局、以該局各官警自從事東亞建設以來、因公殉職者頗不乏人、忠魂無依殊堪惨憐、故擬定於十一月七日午后三時特於膠州路警務山三號事處在湖北路警察總局忠靈塔前、舉行秋季合同慰靈祭、以慰英靈云。

駐萊治安軍騰隊長 巡視各駐屯地點

（萊陽通訊）駐萊海一帶之治安軍〇〇部隊部隊長騰澤龍、自第五次治强運動開始實施以來、已屢次訓示部下、率先輸導運動之開進、務因此次治運之重要、軍隊應負起實施之基幹、該部隊長賈以率爲已任、故凡隸下各部、均以治運完滿而竭力推進其工作成效、上月二十五日、騰部隊長偕同楷原顧官乘本部自動車、歷往萊科莒暹家灣閘後等駐屯地點巡視防務、擬以强化其各警備工作、嚴整運動之步驟、務以適合目前由該部製訂之計劃、而喚起民衆之共同努力、旋又視查馬連莊日莊谷部隊、以期邁進於剿一陣谷、故該部將校并策群力、竭力實徹工作之確立、給民衆以深刻印象、襄贊全般計劃之實施、分工合作、進度甚速、際茲第五次治運之下、萊海一帶已光輝燦爛、充實治安之肅正矣云云。

本市中小各學校 推行治運實況

本報邀各校敎務主任開座談會（續）

李泰華：關於飲食問題、固然以衛生爲最好、但須顧及營養問題、同時要使一般學生明瞭牛乳和白薯在營養上的價值是相同的。

鄭：最好列一表格、把食物不同而營養相似的東西、詳細寫在上面、不但使學生有所遵循、並且敎員先生們也應當實行一下。

李泰華：過去在北京學界服務時、曾列有表格、分上中下三等、上等食物價一元、下等食物價一角、用科學方法、加以分斷、使之明瞭二者雖表面上看着貴賤不同、而實際在營養上的性能、却是一樣、本人在最近期中、擬把此種表格整理一下、使一般學生知道吃饅頭鹹子和吃窩頭加豆面是一樣的。

鄭：李先生所說、實在是革新生活聲中極需要的一件事、希望早一點把表格擬好、本報當擬將其全部發表、以資習通、再關於學生們對於治運的寫作、應該如何進行、何望大家發表一點意見。

孟繼文：在五次治運開始時、敝校校長及敎員、即輪流向學生講解治運本義、同時對五六年級生舉行會敢時、以治運目標爲題、使一般學生隨便作治運論文、實行比賽、再並舉辦徵集徵文、將來使對治運增加深刻認識、將來必以其所得、表現於戲劇、勞作等各方面、現正在積極辦理之中、將來舉行家長懇談會時、即可作充分表現。

鄭：徵文徵畫是很需要的一件事、學生們的家庭生活狀況、亦頗重要、我們今天應該談談怎樣以學生生活推進治運、請大家討論一下。

孫普逢：剛才諸位所說的、在五次治運中的革新生活與廢止思想等各問題、敝人頗表同感、至於敝校在治運中的各種實施事項、却與市內各校稍有不同、因爲東鎮工廠甚多、所以學生中的貧民子弟也佔大半之數、平常對勤勞節儉和樸素、都是過慣了的、再如舉行運動會時、服裝一切、總比不上其他各校、而現得十分寒傖、學校前面、從來沒有洋車、也沒有接送學生的人、從這裏可以充分的看出來、所以革新生活、較他校容易進行、即如校內各項工作、差不多全是由學生自己動手、用工友的時候很少、至於廢止思想、校長於每日清晨、必向學生講解四大目標、在作文寫字說話各方面、更全以治運爲題材、此外、並準備舉行作文競賽會、先由各班單獨舉行一次、擇其優者再合辦一次、前三名酌量予以獎品、以資鼓勵、此外、並使學生多作關於治運的書畫等、使其家長隨便到校觀覽、以期推進。

馬傳霖：當治運開始之時、曾經擬定行事、並呈請敎育局、至於學生的寫作方面、敝人認爲寫議論文比記事文難得多、所以只讓一般學生在可能範圍內努力、以收實際之效、同時、更每班每日由學生一人、講述治運中所履行的事情和感想、再由各班中的級任敎員、提出質問、並加解釋、使學生充分明瞭、以便實地去做、至於寫字方面、亦先就四大目標或有關文字謄寫書寫、並由敎員分別獎勉、以期促進。

于任：關於使學生應如何以寫作來推進治運這件事、實在相當重要、我們自先要使一般學生充分明瞭現時局、在實行之先、方能有真實發揮、不然的話、是絕對不會澈底的、敝人在一本小學生的作文中、曾看到這樣兩句：「蘆溝橋烽火一起、一變而爲大東亞戰爭」、我們從這兩句話看來、覺得他對於現時局、確已有相當認識、但殊欠充分、按過去事實說、敎員對於學生的作文、向不大改、因爲是存其原意、同時爲了使學生易做敎員易改起見、對於作文的命題、多偏重於描寫景色方面、例如「夏天的海濱」、「秋天的晚上」、和「冬天的早晨」等、這似乎是應當加以改進的事、敝人認爲要想使小學生作文作的好、必須使其多讀多作、要想藉寫作以推進治運、必須使其有多讀治運小說或故事等機會、不但求之於課內、且在求之於課外、這只有請敎員先生們多受勞苦、尤其在這治運期間以內。

鄭：于先生所說的、既富有興趣而合乎事實、如學生們把自己的生活狀況寫在日記裏面、雖然近乎述情述景、但可以從裏面的事實、來求生活的革新、似乎做空洞的論文收效較大。

李泰華：小學生對於一切理論、因爲知識和修養程度的不足、所以很難瞭解、因之更談不到什麼創造了、雖然我們希望他日趨向上、但實際做起來、也是有很的困難、因爲在寫作方面、敝最大目標、只有技術巧、辭達意、和文對題、但有時即爲高級中學的學生、也往往向向反稱、這自然也是當敎員應當的責任、因爲學生對於老師、都極端信仰、老師說這件是應該這樣做、他們便很信任的這樣做、甚至於連學生自己的家長都不能加以改革、所以學生的訓練和其他、敎員實負有重大任務、故擬爲訓練學生、使其資質向上、曾擬有讀書會討論會和講演會、爲求其材料的補充、以資補治運思想、更注重於書報介紹、重要的談話新聞和評論等、每日均用紅筆特別圈出、以使學生注意、從來學生所作的文章、除了校內傳觀以外、很少有發表的機會、我們很希望把範圍擴充開來、而至於一市一省、而至於全國、使彼此之間、互相觀摩、互相競爭、這對於思想寫作各方面、均有極有裨益、可否請貴報於每週中特闢數欄地方、以專載學生對於時局認識和學術修養的文字。（未完）

本報主辦 書法展覽會

大東亞戰爭週年紀念

大東亞戰爭於光輝勝利中演進、瞬將經年、英美潰滅、解放達成、豐功偉業、亙古無儔、茲屆週年紀念、本報特定於十二月一、二、三日在市禮堂舉辦書法展覽會、定期徵集稿件、善書者皆可參與、一經入選、聲價十倍、深望椽筆頻揮、勿吝珠玉、賭龍飛豹變之姿、驚舞蛇驚之妙、豈只以文會友、實足以象貸大東亞戰爭光輝勝利偉蹟也、倘蒙各界惠賜稿件、無任歡迎之至。

一、目的：爲紀念大東亞戰爭一週年、同時担當現地文化工作之一翼。
一、日期：民國三十二年十二月一日、二日、三日。
一、會場：市禮堂
一、審查員：審查委員長、謝祖元氏、審查委員、陳其昌氏、同 陳蜀禪氏、同 趙守維氏、同 杜宗佛氏、
一、出品交納期日：民國三十二年十一月二十日、二十一日（二日間）（自午前九時至午後五時半）
一、地點：青島文化聯盟事務所、（曲阜路十二號）
一、賞格：受賞者定爲六名、除受賞者外尚有佳作者十名亦授與獎賞、給予之賞品、有前興亞院青島出張所長賞、青島特別市長賞、青島市商務會長賞、青島日本商工會議所會頭賞、青島文化聯盟賞、青島大新民報賞、並對前賞者亦規定每人贈呈一副賞、除應受賞者外凡係佳作者、亦一一贈呈賞品

△出品者須知▽
一、必須親筆自書者、寫、但必須用毛筆、
一、必須加以裱裝、（凡未裱裝之作品絕對不收）
一、出品上、務須附加註明姓名、現住所、及賣價、
一、出品數量、每人須在三件以內、
一、出品者以中國人爲主體、同時對於第三國人之出品、亦所歡迎、但不授與獎賞。
一、書法不拘何體、可自由書寫

主辦：青島大新民報社
後援：青島特別市公署
青島市商務會
青島日本商工會議所
青島文化聯盟

高級時間

日本語文檢定

本市教育局舉行日本語文檢定試驗、中級部分之文法作文等試驗、四日下午二時起、會話及談話、五日下午二時起、高級部分第一類之翻法念寫等試驗、六日下午二時起、會話七日下午二時起、第二類之日文中譯等試驗、六日下午二時起、會話七日下午二時起、希與試人員、按時前往應試云。

本市全聯代表 昨日返青

本市出席新民會三十二年度全體聯合協議會代表王先奇一行、在大會連續五日之協議、各代表以一貫之精神、與政府方面、開誠協議、探討當前急務之要務、充分完成暢達民意之任務、業於昨（四日）搭車歸來、由新民會青島市總會視察處、陳正平科長率領、晋謁興亞院綿方所長、市公署趙市長、報告大會之經過、不日將向全市報告協議會之一切云。

興發公司召開 股東大會

報告決算改選董事

青島興發股份有限公司、於昨（四日）午後三時、在館陶路興亞俱樂部、召開股東大會、由謝董事長以下各董事列席、報告決議、並改選董事、除待島董事退任、由秀村得一氏繼任外、其餘各董事仍連任、五時許散會云。

劉董氏別有新歡 夫憤鬻女

警所指控成訟

劉董氏、三十三歲、招遠人、住昆明路新盛里、與老叟喬崇秋者、（六十四歲、平度人）姘居多年、生有五歲幼女秀嬡一人、近日以來、劉董氏在外另結新歡、喬崇秋氣憤之下、竟將幼女秀嬡價賣、得洋百二十元、事爲董氏偵悉、將老叟控於該管警所成訟云。

日企劃院柴田部長 來青視察港灣

日本企劃院第六部長海軍少將柴田彌一郎氏、爲視察中國各地港灣之交通設備、經天津、北京、於昨日（四日）早九時抵青、因柴田部長曾爲初任興亞院所長、本市各界名流均盜場歡迎、下場於蘭山路水交社、當日午後二時謁祭青島港頭、以及一切設備、今晚離青、過京返國云。

治運小說 可愛的家鄉

第九章 揭竅不良嗜好的工具

「不成、你們不懂媽媽的眞意、媽媽是有最大的決心、實行悔過自新了、你們不信、跟我出來、到我的屋子裏去看一下、你們便知道了」。

吳老太太說着、迫着吳柏德夫婦起來、要他們跟着自己去她的屋中去看、吳柏德夫婦也自莫測高深、不知道去她室中、有甚麼可看、他們只好唯唯聽命的起來、揉揉眼淚、拂拂膝頭的塵土、跟隨老太太去她的房中參觀。

吳柏德夫婦一進到吳老太太的臥房、他們這才知道今日之事、非同尋常、吳老太太又是狠心的要幹一下子了、他們在吃驚之下、又相顧呆然、不禁深深佩服吳老太太的毅力。

原來吳老太太今天、拖臥房裡的嗜好的裝飾品、完全搗毀了、頭一樣是她的一份極其精致、上好的鴉片煙具、那是一隻紫檀木鑲銀的雅片煙盤子了、今天業已給她劈成片片的粉碎了、其中的一隻白銅煙燈、也給她砸成扁扁的不像一件東西、還有那煙盒、煙籤子、和煙斗、也都折毀了、最可惜的、是一隻多年的案竹老煙槍、也給她用刀劈碎、其中何多年煙油子、流了一地、還有煙斗、也摔碎了、丟在地上、外另有一份麻雀牌、一份骨牌、也不要了、摔在那些破東西一起、再沒有人去睬理了。

妓女無故不受檢驗 警局決予嚴懲

昨傳知各班主遵照

妓女營業、本以賣笑生涯、情極可憐、花柳傳染病症在所難免、其生活富裕者、尚可延醫診治、共生活困難者、往往因循敷衍、無力治療、本市爲應此項之需要、特剛設妓女保健所、經多且籌劃、苦心經營、業經組織成立、除按期檢驗外、如妓女染生病狀、即入所施療、以重健康、茲查本月中旬保健所檢驗時、竟無故不到者、達六十餘名之多、不但有違禁令、且有負當局剛設之主旨、會由市警察局傳知該妓女公會宣照轉知各該妓女、如無正當理由及醫師證明、無故不到者、決予從嚴罰辦、茲爲使各妓權班主澈底明瞭起見、即於本月四日上午十時、市警察局衛生科召集各班主座談會、當由衛生科長、保田副科長、曉以設立保健所之原意、及妓女必須受定期檢驗情形、如有違犯、除當事妓女加以處罰外、而各班主亦得受連帶責任、茲將該局傳知錄次：爲傳知事、查向來關於妓女之定期健康診斷、時有無故不受檢驗者、本月中旬保健所檢驗時、竟有無故不到者六十餘名之多、殊屬不合、長此以往、影響妓女健康甚大、警察負有取締之責、自難緘默、嗣後凡各班妓女、確係因病不能受驗者、須於先一日、或當日至附近醫師公會會員醫師、或本署醫師診斷、并經班主連署、將診斷書送呈本局衛生科檢閱後、發給免驗證、以憑免驗、但病愈時、仍不受健康診斷者、即行停止營業、如因事故者、亦須該班主連署後報告保健所賈

經濟 生油米市

油市續漲停拍

本市取引所、物產交易市場、期生油米交易、前爲適應市場交易圓滑、特由老梅改爲市稱、乃因生油漲漲、竟超過一百二十元零五角之限價、以致停拍、因之數日來未能拍出、昨日（四日）上午開拍時、如能在限價之附近交易、尚可繼續開拍、但開拍後旋即頂至一百四十元、因之即又拍板停市、故未能開出、近中現油來源極稀、是亦上漲原因之一、如現油尚市時、似不至如此昂揚、現生油市、蠶續期貨上漲之餘威、交不看疲、以一百三十九元價成交、惟交數寥寥無幾云。

猪肉市價 近日飛漲

本市之猪肉市價、因來源阻滯、供不應求、在月前前（淨肉每斤）曾自一元四角、突然漲至二元八角、記近來市場平穩、而貨缺之風又熾、價格即再告騰湧、日昨竟由二元八角、直達至二元四六角、既各肉店售價亦不一致、其氣象猶含漲落日上之勢。

各種山貨

行市無何升降

本市日來各種山貨、到源既無何踴躍、而銷路亦未見暢旺、因各貨行市無甚變動、其氣象平庸、茲將各品行市分別列左：握莊核桃五十三元、大路核桃五十一元、桃仁一百五十元、金針菜七十五元、瓢瓜子一百〇六元、濟中瓜子九十六元、烏棗壹頭六十七元、高莊烏棗六十二元、大路烏棗五十六元、濟南大紅棗四十七元。

新陳代謝病

尿含糖分易陷衰弱 治療不當日久死亡

糖尿病是一種「新陳代謝」機能失常的病症。患者頗難恢復。

造成這種病的主因是由於消化器炭水化物及糖分之機能有所損壞，致使血液內糖質淤積，形成血糖過多的現象，血液內混着大量的糖質，勢必由內腎分泌出來，所以尿液內也就含有過量的糖分了。這便是糖尿症的產生經過。

患了糖尿病的人，常見有這病的人，患了幾月幾十年的糖尿病，而自己並不知道。患糖尿病的象徵，多是「多尿」，「時感口喝」，「貪食」，「肌肉削瘦」，「體力衰弱」，多尿是由於糖質有利尿的功能，糖分過多，尿的排洩也隨即增加。時感口喝的原因是血內含有大量糖質，因液較濃的滋養，而致常常口喝。食食的量數與尿內排出糖量也造成了正比例，身體瘦削與虛弱，也是因爲種種組織不能正常的享用糖質，大致營養不足，造成一般的病態。

患了糖尿病時，體內脂肪不能完全氣化，這時，脂肪在體內淤積，而給血液內遺留下許多的酸質體，形成「酸中毒」的現象。「酸中毒」在糖尿病內併發症中最爲常見，而也是最危險的。有了以（兩種症狀，共人必感覺疲乏，食慾不振，頭痛，神經衰弱，缺乏進取心，甚至於噁心嘔吐，胃口疼痛，呼吸增强，溫度降低，一切內外組織均顯現不健全，這都是由於營養不足所釀成的。到了這種地步，其人容易積染他種疾病，尤以肺結核一症，更較常人易於染患。

治療糖尿症的主要關鍵，是使尿內不含糖質，最有效的辦法也只有在飲食方面着手，除了少吃糖類，更要仔細預防含有糖分的食物，米類，芋類，麵粉，在名義上雖不是糖，但他們的主要成分都是炭水化物，炭水化物在腸內消化到最後一步時，都要變爲糖的，所以患糖尿病的人，不僅只忌食糖類就算了事，即一切飲食都要有一定的限量，不能過少也不可太多，總之要使尿內不含有糖質。

矯正食物所供給的營養成分，只有先健全胃腸機能，這種最根本的治療方法，也只有服用「若素」可以奏效，因爲「若素」是調節營養不足的藥品。如果病人所用的飲食有不當的營養供給，用「若素」可以一方面健全消化機能，一方面增補人體內所缺乏的營養素。

若素成分中，除含有大量無機鹽類足以防止糖量過剩外，更有一種名爲「因素林」的成分，可以抵抗糖質，這種「因素林」，世即所謂的「胰島素」（充實胰臟的，分解糖分之主要物質），由以上證實，若素對糖尿症有十足把握，已是毫無疑問的了。

「若素」在根本治療可怕的糖尿症外，更能防患於未然，平時服用，擔保決無此種疾病發生，即一切肺病，胃腸病，若素亦兼治。小瓶五角五分，中瓶一元七角五分，大瓶五元五角，天津營業所：特別三理西錦路，濟南營業所：濟南商埠緯三路，張家口營業所：張家口市至善街。

事務繁忙思想薄弱 服若素後精神加倍

徐州大街李文泉

若素製藥公司執事先生大鑒，敬啓者，敝人服務商界專司賬務，代理雜務，惟以近年身體素弱，尤其胃部更不健全，以致思想力特別薄弱，飲食味味，因種種虛弱關係，每遇事務繁忙之際，感脹目重眩之頃，頭昏目眩疲乏異常，因此錯字百出，自覺對於責任有愧，屢請辭職，經理命我回家休養不許言辭，不得已，只得從命抵家後，經中醫治療數次，不但無效，而且飲食日見減少，正值愁悶交加之際，適經理前來探病手持一黃色圓瓶，笑說：這是若素，專治胃腸病及虛弱等病，請你試服一瓶，定有效，我即按日服用，約服兩週後，頓然精神增加，飲食有味，因，是余更一心服用待完，對鏡自照亦覺大異往昔，面部呈紅潤，已將昔日之焦黃色拋掉無遺，敝人遂又購買兩中瓶，繼續按日服用，現已將服完，精神加强百倍，從前體弱多病，忽而變爲强壯，故余常謂人曰『還我青春者若素之功也』現已入號照常服務除面謝經理外，特修此函致貴公司並願將此登錄報端俾海內與敝人同病之同胞，得大相救也。敬祝營業發達！

李文泉

簡答

問：敬啓者敝人在四年前患腹痛，故經友人勸吸鴉片，日久染成不能脫離惡癖，但數次想驅滅除，皆因痛苦而終止，至今仍在苦海中，又於本月更患煙痢，每日爲二三次不等，近聞同事言，若素可以戒煙，且無痛苦，不知是否實情，乞請在近期貴報醫藥問答欄答覆是盼。

河南省開封市 吳學漢謹問

答：大凡吸鴉片的人，服用若素確可減少痛量和飲食無定時之情形，所謂煙痢一節，係腸胃受煙毒刺激所致，而服用若素是營養胃腸藥品，因爲若素確有功效，能將腸胃恢復其固有狀況，而對於煙痢當有特效，務請安心服用，煙量定可減少，煙瘾自然降低的。

鐵騎銀瓶傳

王度廬著・鏡海畫

第八回

萬縷的烏絲隨着風兒飄灑，她的頭是側着一點，目光却凝視着約二十多步之遠的一片土地，那裡是半平的，原來就是沙子與泥土的分界之處，她就想：這裡一定就與已走出了白龍堆了！當時這裡起大風時，不知爹爹也曾否在這裡歇息？她心中萬緒千愁，抑鬱不舒，半天，才將一條辮子編完，又坐着歇息了一會，又凝視着那一片沙土的交界，心中倒覺着很奇怪，怎麼那裡就是一片荒漠，而這邊就是又有青草，柳樹，又有甘泉呢？她驟覺得人生也是如此，早先隨着爹爹，那時就如同這一帶小小的湖邊，風光美麗，而今後即使爹爹未死，她那病懨懨怕也活不了多久了，而橫在自己的面前的命就如一道灰布黑暗的沙漠，沒人愛憐，沒人保伴，只剩下自已一人孤苦伶仃，唉！……她覺得眼睛一陣發熱，心頭一陣發酸，便趕緊霍然站起了身，向前走了十幾步，又回過身來，看見夕陽已經發紫，投向這邊湖樹上來的一群烏雀，又叫了一陣，就全都不叫了，她就頓頓腳說：「走吧！索性往西去！」於是她又牽過來馬，重新備上了鞍韂，掛劍，繫包袱，就上了馬，順着湖岸，揮鞭走去。繞過了這短短的湖岸，眼前的地下，可仍是黃沙，她再往前行，夕陽已落，長天又顯沙漠一樣的發黑了，只有淡淡的月光，像露一般，瀰漫着眼前的景物，又走些時，見眼前是一道樹林，黑壓壓地，就如排列着一群怪物似的，被風吹得颯颯作響，又如浪濤之聲，中間只有這一條小路，兩旁都是比馬還高的茂草，來到這裡，雪瓶倒不禁勒住了，將馬勒住，暗想：這密林裡邊，當然不會有人，可是怪獸，毒蟲，却說不定，若是衝過去走，草裡邊定有蛇，而且必然要迷了方向，這一夜不定走到什麼地方去呢？她想了一想，就下了馬，抽出劍來，割了一把草，就緊束了起來，成了一個草捆，於是她取出來火鐮，打着了火，就將草燃着，這地方的草本已很枯萎了，她用力一抖，立時火光騰起，眼前的密林很清楚地現了出來，驚得她的馬也要奔，她就收了寶劍，抓住了馬韁上，手擎着火把，就闖入了森林，把林中正在睡覺的鳥兒也都驚起，亂飛亂噪，而她行至林中不遠火把也就滅了，她將劍扔在地下，却又抽出來實劍，就以劍向前尋着路遠了半天，才看見天空的星光，呼吸幾口氣，馬也長嘶了兩聲，聽起來四蹄就向前跑，她收都收不住，但忽然有見路旁的地下，又聽着一道火光，好像有人在哪兒做似的，她非常覺得詫異就用雙手勒住馬韁，用了很大的力氣，才將馬收住，又讓馬再喘了喘，她就撥轉馬頭，回過身來，却見那火光之處，有人高聲嚷着說：「喂！你是幹什麼的？」雪瓶更詫異了，心說：這裡怎會有人？而且是漢人？她就也回問說：「你們是幹什麼的」那邊却不言語了，似乎因為聽出她是女的說話聲氣，才不言語的。雪瓶遂湧出劍來往近去走，那邊地下燃燒的是木柴，火光熊熊、照出來那邊是又擺着一個小小的蘆席的篷邊，地下還扔着亂七八糟的東西，有兩個人、一個身材高，一個身材矮見了馬上的她，就都驚慌慌，那個身材高的人連連擺手，說：「不干我們事，我們是叫他找來做棺材的，他沒回來，你再追他去吧！別來找我們！」雪瓶聽了實在覺得莫明其妙，就下了馬，更往近走，並且說：「你們別害怕！我也是過路的，你們在這離着古城的地方到底幹什麼呢？」

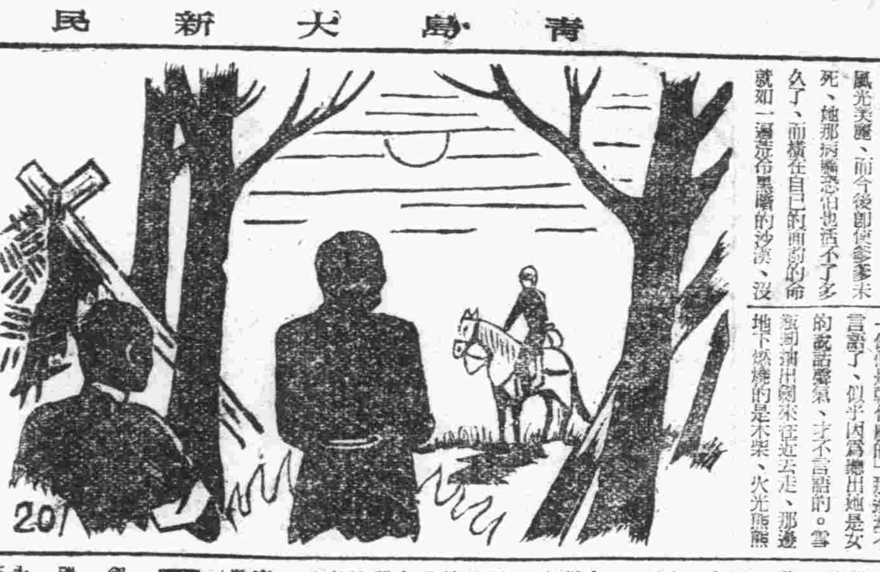

日語講座

福祿壽へ行カレタコトガアリマスカ。（上福祿壽去過沒有？）

コノ前ノ日曜ニ一度行キマシタ。（上個星期日去過一次。）

今日節目

▲八、三〇新民體操▲八、五〇初等日語講座（第七八講）內田阜爾▲九、一〇時局解說▲九、三〇新聞▲九、五〇商情行市▲一〇、〇〇行政工作報告（以上北京）▲一一、五〇唱片、新民會歌、宇宙鋒（青島）▲一二、〇〇報時（東京）家庭常識、提倡有計劃的衣生活（北京）▲一二、一〇唱片（青島）▲一二、一五娛樂節目、一、單弦、卓二娘（一）沈雲程、二、相聲、戲迷藥方、劉金▲一三、一五工商常識（北京）▲一三、二五唱片（青島）▲一三、三〇評書、水滸傳（第一六二回）蔣評芳▲一四、三〇新聞▲一四、四五演講、對愛路村放送▲一四、五五娛樂節目、一、京音大鼓、覺奇對詩、李雜遊宮、張新全、二、北板大鼓、芋遊宮、劉盡臣、三、樂亭大鼓、太公賣麵、劉金芳▲一八、〇〇新聞▲一八、一五兒童時間、日本偉人傳「源賴朝」柳椎心、兒童新聞▲一八、四〇中等日語講座（第七八講）盆田信夫▲一九、一〇廣東音樂、1晨鐘報曉、2岐山鳳、3威美人、4燕石鳴琴、5漁樵問答、棉社演播▲一九、四〇演講、▲二〇、〇〇新聞▲二〇、二〇婦女時間、談談舊家庭的禍害、鄭友梅▲二〇、四〇治強運動特輯節目、淸唱▲二一、三〇京音大鼓、關江州、白鳳鳴（以上北京）▲二一、〇〇報時（東京）新聞、新聞解說（北京）地方新聞、預報節目（青島）▲二二、三〇京劇（北京）

回海州組合出帆

海州行 迎春 元泰 承春 德和

瑞祥 瀾水口行 石臼所行

永祥 昭祥 華新

恆新 新順 吉祥

石島行

義通 義順 太平

海州

海州汽船同業組合

株式會社中村組 膠峨輪船洋行 協信海運株式會社

電話 22四四五九號 22三三七三號

象局常識

○古譜正誤

解衣避火（原名傾身下士）

徐詞海 胡國孫 合輯

紅局 黑局

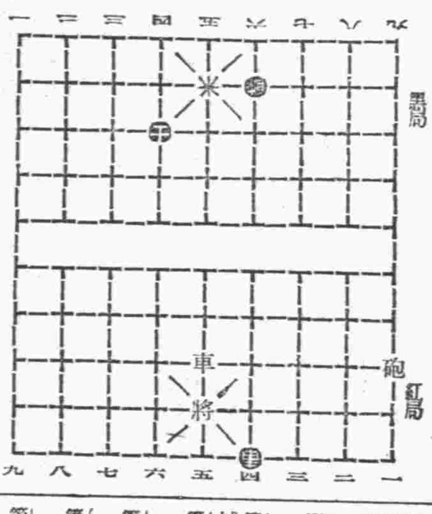

著法列下：砲一平三、將六退一、車五進五、將六進一、變一車五平六、車六退一、帥五退一、車六退一、變二、砲三進五、變一、帥六平五、帥五平六、將六平五和。變三、車六退一、帥六進一、車六退五、帥五進一、車六退五、車六進一、帥五進一、車六退一、帥五退一、車六退一、帥五進一、變四、將六退一和。

右局經編者依據大全所註如次「砲一平三後黑方紙有將六退、一可以和，有卒六進，將仍和。」一手無疑也。今更附其他數着，同道指教，俾免他誤本局者今後有許多着可綜和局、現試將以後着着刊出其他變着有關，一平三可以不可免，第三不可以和局圖解，同道諸君指正是幸。

遺失居住證聲明欄

第五六九三〇八號居住證遺失 山東路七四號附七戶陳永貽

第〇七四八四六號居住證遺失 四川路七〇號二三〇戶何德鳳

第〇七一一三三號居住証遺失 城武路二八號五一七戶蘇兆峰

第一四九七三六號居住証遺失 臨淸路七四號二五戶王俊義

第一四五一五一號居住証遺失 曹縣路二九號臧凝甫

第四四三三三一號居住証遺失 沙子口姜哥莊村五一五號曲灰斗

第一四四一四一號居住證遺失 益都路一一九號甲陳紀仁

第二七五六七七號居住証遺失 大成路十號附二三戶姜學忠

第一八四五九九號居住証遺失 即墨路五一號甲任寓賓

第一六四七五二號居住證遺失 大連路三三號李桂先

第〇七一一六八號居住証遺失 城武路二八號五二一六戶薛興文

第五七一五四四號居住證遺失 蘇州路二三號武玉堂

第一六二六七三號居住証遺失 高苑路三一號劉志榮

第〇七一一四五號居住証遺失 城武路二八號五二一三戶竇黎吉

第〇七一一四七號居住證遺失 城武路二八號五二一三戶竇新泰

第〇七一一四六號居住證遺失 城武路二八號五二一三戶竇存按

第一五四六二號 身份證遺失 濰縣城裏鄭宅街六號姜成樹

第一四五七一五號居住証遺失 鄒平路九號宋俊元

第五五一〇三三號居住証遺失 西吳家村一六六號牟玉智

第二五五三三五號居住証遺失 海泊村六〇號張趙氏

第二八二四一七號居住証遺失 西吳家村九號王德清

第五五八七六一號居住証遺失 四方北山一路九號稿素英

第五四四八五四號居住証遺失 東太平村七〇號李鳳湖

第一七一二五九號居住証遺失 李村路四三號韓升江

第二三三六八二號居住證遺失 大名文路一〇九號二戶翟玉來

第五五〇一一五號居住証遺失 台東六路一〇五號劉邦印

第五六九〇〇三號居住証遺失 佛濤路三號王兆華

第〇六三九二五號居住証遺失 南村路二六號徐日章

第二九三三五一號居住證遺失 東太平村一八〇號王學章

第二五五六二〇號居住証遺失 東太平村七六號任克全

第八四七三八號 居住證遺失 佛濤路四號張錫強

第一七一四二〇號居住證遺失 即墨路二八號呂鴻基

第二〇〇二〇二號居住證遺失 河北路七一號內附四戶李平勳

第三二二八五一號居住証遺失 小陽一路一四〇號張欽城

第一〇九三四九號居住証遺失 膠州路二〇號馬桂英

第〇七〇〇七二號居住証遺失 城武路二八號二五三戶劉王氏

第〇六八三五六號居住証遺失 團島一路警察宿舍周式亮

第一七九七一八號居住証遺失 上海路七〇號王家貴

第〇九七四一八號居住証遺失 城武路二八號六〇六戶王均福

第一八四二三五號居住証遺失 吳淞路十一號呂社生

第一五六三八〇號居住證遺失 吳淞路十一號周子義

第一六九七七三號居住証遺失 吳淞路五〇號曹星斗

第一六九〇七〇號居住証遺失 大濮山村一三四號孫王氏

第二四八七一八號居住証遺失 浮山所村二六號內一戶王永酒

第一八七三八一號居住証遺失 浮山所一五二號李崇蓉

第三二〇三五七號居住證遺失 大麥島村二五六號藍文鵬

第二四九六一二號居住證遺失 浮山所一九四號孫玉田

第二五一〇三〇號居住証遺失 大麥村五六號劉秀美

第三二五六〇三號居住証遺失 浮山所一七一號王永忠

第二七五〇一〇號居住証遺失 萬壽路三一號徐紹淸

第四七六七六號 居住証遺失 即墨區二宮鄉小溝村王汝霖

第二三七一一六號居住証遺失 昆明路一六號楊文奎

第二八三三八九號居住証遺失 曹縣路二四號唐明

第〇七一一五四號居住証遺失 城武路二八號五二三戶傅相民

第五八六九七五號居住証遺失 台東五路一〇八號周可美

第二七二七二一號居住証遺失 丹陽路五四號鄭克昇

第一四一五〇一號居住証遺失 武定路一七號華德醫院劉從順

第二六八六〇二號居住証遺失 台東八路安慶戰桿廠姜占甫

第〇七二九九九號居住証遺失 台西四路八號內一九戶朱有中

第〇七四〇三四號居住證遺失 貴州路一四號附九一戶[illegible]

遺失聲明

鄙人等持有青島銀行開出龍口華僑銀行照付下列支票[illegible]今已遺失除向該行掛失外特此聲明作廢計開[illegible]

置產聲明

敬啓者本堂於本年十月十九日買到[illegible]自立契約之日起全歸本堂所有[illegible]

出賣人[illegible] 置產人共合堂代表[illegible]

聲明圖章遺失

查敝號當事人公利堂[illegible]

遺失聲明

敬啓者鄙人[illegible]

鳴謝

保豐行保險部代理神戶海上保險公司 賠款迅速

啓者敝人在四方路三十六號內十月十七日晨一時不愼失火[illegible]

遺失聲明

敝人由青島[illegible]

遺失聲明

啓者敝號[illegible]

遺失聲明

啓者敝號不愼將保證金收據[illegible]

遺失聲明

本處證章第八九號不愼遺失[illegible] 財團法人青島競馬會經理處啓

平度縣新河鎮舊有大石橋龍王廟募捐啓事

[illegible]

贊助人 [illegible]

募捐款項勞柴院福祥泰保存

平度新河鎮大石橋橋工籌備處 寓北京路東泰號內

平度新河鎮大石橋龍王廟 住持道人孟昭坤叩化

花柳科

特備最新電機專醫 淋病下疳 梅毒橫痃 包皮潰腫 皮膚等病 負責根治 短期保愈

張萬年大夫

雲南路八十七號 電話（二）七七四四號

專科淋病

本診所醫師對於花柳淋病曾下多年苦心研究經驗豐富採取世界名廠最新化學治療法對於魚口便毒二十四小時消除男女急慢性淋病當日見效以上各症無不藥到病除負責根治確具把握

張延年花柳淋病院啓

青島北京路西首六十六號

樂平安

滄口路十二號 電話二一五二四八

時間 每日午後一時起至一時止循環開演

票價 池座一律一元 學生兒童七角 加捐一成

今日獻映 水滸豔篇 藝壇名劇 銀幕鉅構

潘巧雲 翻案傑作

黑眼圈內充滿神秘誘惑之「光」談瑛第一部發揮個性無憾作

談瑛 王引 王乃東 主演

翠屏山

—古裝熱豔桃色流血大悲劇—

明星

安徽路六號 電話六八九二（二）

每日下午兩點起開映五場循環

今日公映

陳雲裳 梅熹 顧蘭君 領銜主演

歌唱古裝歷史巨片

秦良玉

全部播民族裝飾、偉大繁華場面

下期公演 幻想曲

慈光大戲院

東鎮 雲門路三十三號 電話一六八八八

座價 優等四角 兒童學生三角 加捐在內

今天公演

滿洲映畫協會出品 全部有聲對白滑稽巨片

徐聰 馬黛娟 主演

荒唐英雄

滑稽數不清 噱頭來得多

下期公映 風流冤魂

光陸電影院

館陶路三十三號 電話二八三七〇

循環開演 座價

今天獻演

華成影片公司出品 全部有聲古裝歷史巨片

顧也魯 李紅 主演

珍珠塔

下期公映 荒唐英雄

光陸

再期公演 名小說家張恨水原著 李綺年 主演 現代青年

今天還演 中國外傳頭輪新片 袁美雲 梅熹 王元龍 李紅 主演

華新公司古裝歷史巨片

西施

冲破銀壇紀錄 空前古裝珍品 耗資七十萬 演員二千餘人

越王勾踐 被困吳國 忠言逆耳 五員刎頸

西施亦知家庭樂！鄭旦被遣入吳國！

福祿壽大戲院

山東路六一號 電話二四二七〇 時間 一時半起循環

票價 樓上普通一元 樓上學生八角 樓下普通八角 樓下學生五角

藝華出品 警世揚世道 社會倫理家庭悲劇偉大巨片

陸露明 余琳 孫敏 宏達 主演

魂

不涉神怪！至情至理！

種惡因；得惡果

天網恢恢，疏而不漏 義俠復仇 拆白喪命 天良發現 淫婦入囹圄

少女悲身世、懸樑自盡、月下驚魅影、冤魂索命、

痛絕人寰 悲苦慘慘 務請觀眾多帶手帕

仁大堂

立愈久淋 白濁丸

花柳清血 解毒丸

婦女 破血丹

調經止帶丸

[illegible]

青島分銷處 [illegible]

北京大仁堂大藥房開設

江商株式會社青島支店

（華名 江商洋行）

營業科目 棉花、綿糸、綿布加工布、人造絲布製品、砂糖、纖維、海產物、石鹼、染料、洋灰、三合板、建築材料、其他一般雜貨

青島堂邑路七號 電話一六五九號

支店長 一二八二四號 棉花係 [illegible]

耀廷大藥房

自來益氣乳 補肺骨痛露 風寒解毒藥 清血淨面水 美容[illegible]

青島總經理 天津路六四 耀廷大藥房

大相士 醒醉客

[illegible] 現寓天津路悅來棧樓上十一號候教

新華大戲院

東鎮 台東大寺路六十三號 電話三〇五五六

崔廣福 馬盛龍 馬麗雲 李皓明

劉俊華 牛雨聲 小麥芳 尤金圭 小雪芳 賈春燕

午戲 鐵公雞 桑園會

夜戲 玉堂春 水淹七軍

票價 樓上九角 樓下四分 [illegible]

金城大戲院

西大森南村路二十二號

坤伶泰斗評劇皇后劇界明星

陳豔霞 花陳紫 劉[illegible]

午戲 停演

夜戲 全部牢獄產子

池前十排價七角 池後五角 樓座五角 樓後二角 先期售票對號入座 售票時間每日上午十時

中和戲院

山東路北首 電話二二六二

王慧秋 黃寶岩 田菊林 婁亞儒 路凌雲

午戲 天雷報 白馬坡 斬經堂

夜戲 大登殿 單刀赴會 全部打棒薄情郎

午戲價目 池座九角 樓座七角 邊座三角

夜價 池前十排二元 [illegible]

北京華北醫學院畢業施今墨門人

史道生大夫 來青應診

肺病的新治療一眼疾的新貢獻

專治一二三期肺結核咯血吐血痰中帶血婦女乾血癆症老人性痰喘咳嗽及小兒百日咳肺炎男女急慢性之腸胃病赤白痢疾心臟疾患腎臟疾患以及婦女之月經不調久不受孕赤白帶下等莫不負責治療根本剷除多年雲翳慢性砂眼以及眼科各種疾患不動手術短期剷除無效分文不取

寓湖南路上海飯店六號電話二五九〇二

劉香淸氏 疥藥粉

乾疥、濕疥、膿疥、蟲疥、瘡疥、毒、一付準好

東興劉氏 洗眼霜

火眼當天好、不信當面試

劉東立興氏止 咳嗽丸

潤肺化痰、止咳定喘

總行 青島東鎮 東興藥房

（經售處）青島、西鎮、東鎮、小村莊、四方、滄口、各大藥房商店均有代售、即墨中和堂、平度延慶堂、膠縣源記藥莊、安邱和記藥局、膠縣永春藥房、臨古堂、福記藥莊、德全堂、大生堂、宏大藥社、太生堂均售、高密仁衛堂、濰縣各大藥房商店均售、益都各藥房、濟南良一堂、廣濟仁、恆德堂、德和堂、北平藥房、晉太和、東來藥房、明德堂、成春堂、好來屋、會寶堂、四春堂、同生堂、北京德生堂、

北京名醫施今墨

親授門人婦科專家

王京東大夫來青應診

專治男婦各科腸胃病以及一切外感雜症無不根本治療

對於婦女科一切血分病症不但均授秘傳而且有特別經驗莫不負責治療

診所暫寓天津路震東藥房電話（二）三一六七

患者注意

包皮過長之害易則小汚藏垢大則育防染易生花柳欲想解除痛苦速來本院割去包皮

手術敏捷 收費低廉

三山醫院

地址 東鎮威海路東首 電話（三）〇四八五

死人保險

要解決死人回籍及保水火車險問題請同本行接洽

本行專營、報關運輸、雜貨貿易、代理保險、長途汽車、火車運輸、代客辦貨、包運靈柩、搬家行李、進口出口、一切手續

青島單縣路六十五號 電話二一七八八一號

元一行總行敬啓

分行、烟台、威海衛、大連

海濱醫院

遷移湖南路迤東（市公署前）九號

擴充設備照常營業

（統治）內外各科戒烟科 （特設產院）專門接生

院長吳龍騰 電話二一五三六三

大川醫院

一失足成千古恨

德縣路十八號 電話二二二二

△澈底剷除 △男女性病

根據科學療法 促進人類幸福 解除隱疾痛苦

主治「男子」遺精早洩 陽萎陰冷 健忘怔忡 生殖機能 神經衰弱 發育不全等症

「女子」下崩 漏虛損 經病帶 久不受孕 及各種子宮病速到 終身永遠的幸福治療期內禁止房事

診療時間 上午八時至下午十時止

尋花問柳固非正道但人生亦會百業競爭在交際場中實所難免既不能免偶然興狂又孰能保險花柳之症不染於身乎況世界文化日進人智愈高性慾之關鍵早經解放是以統計國民所患病狀花柳性病約占十之七八此病傳染雖不能殺身然療之不當求醫誤則一失足成千古恨其痛苦之情不堪言狀也花柳病院青市林立然設備完善能為社會同胞根本謀幸福者殊屬寥寥本院有見及斯特備歐西新式各種電機療治驅除花柳性病奏效神速幸能為病者即日解除痛苦也如不相信請臨試之

專科性病 淋病花柳

康臣勳

調經養血 鳳凰蛋

花柳清血 消毒丸

婦女通經 化血丹

開胃舒肝丸

固精補腎丸

靈效健坤 白帶丸

[illegible]

青島總代理 北京路 天合益 東鎮 秦和堂 藥房 [illegible]

康膚露

主治 脚淫、頑癬、癩毒、膚癢、凡一切慢性皮膚病惡癬奇癢等症

各大藥房均有經售

大瓶一元九角 中瓶七角 小瓶五角

青島南洋藥房總經理 山西路二十三號 電話一五八四二

永華齒科醫院遷移聲明

本院因修理房屋已由天津路遷於山東路中市二二二號金星大藥房內照常應診此啓

院長 劉永華